時報

民國二十年七月三十一日星期五

今天二張售大洋三分二厘

第九千六百七十八號

中華郵政特准掛號立券按照郵包特別優益寄送之報紙

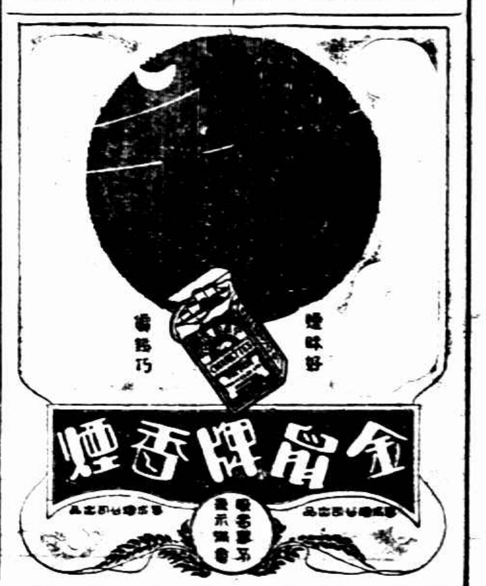

宋太夫人訃告

哀啟者 先妣倪太夫人痛於民國二十年七月二十三日下午二時壽終青島寓廬正寢距生於遜清同治己巳年四月二十三日吉時享壽六十三歲即在青島成殮擇期扶柩回滬安葬悉在

親世寅學黨教友族 誼哀此訃

聞

孤哀子 宋子文 子良 子安 泣叩

孤哀女 靄齡 慶齡 美齡 適孔 適孫 適蔣 泣叩

孫女 瓊頤 曼瑞 泣叩

宋太夫人治喪處啟事

敬啟者 宋母倪太夫人於七月二十三日下午二時四十分壽終於青島別墅正寢擇期迎櫬回滬安葬除由在滬籌備治喪處外因訃知 太夫人篤信耶教恤老憐貧畢生勤勞自奉儉約平日節衣減食向係分助教會中同道各友及捐助各處學堂醫院與臨時振濟各費並不自居名義積懷 遺教自應仰體 先意如荷 各界惠賜奠儀懇請逕行捐助各慈善公益團體以收據送交本處代爲登入禮簿補發謝帖其願將表敬意者俟 靈櫬到滬時酌送鮮花此外如香燭錠箔及輓聯幛軸酒筵等類謹奉 遺命概不收受恐未週知特此敬 聞

治喪處設西摩路一百三十九號宋宅

宋太夫人治喪處啟事第二號

敬啓者 宋太夫人靈櫬已於二十九日恭迎到滬遵奉遺命恪守教儀俟擇定安葬日期再行奉聞特此通告

添粧嫁女用 人造牙筷 最為經濟堂皇

勝德織造廠 上海小沙渡路九九九號

鳴謝 光明綢布染色商店見財不昧

敝人於七月十七日至福煦路南成都路口新開光明綢布染色商店購買嗶嘰西裝衫褲一套當取染票一紙因用向袋內取洋則空空無所得四處覓尋亦不知失落何處殊中心焦急莫可言喻越日見新聞報載有光明染店招領失物啓事一則遂持第二八六號原票往該店說明字條及中國銀行五十元鈔票一張實之始悟所失元鈔票兩張該店經理潘百卿先生以爲不誤遂和盤付還原洋及字條歸人感激之餘特登時新聞兩報聲明拜謝

老西門純德里三號楊警若謹啓

上海廣肇公所通告

廣肇山莊荒地起屋均滿已無隙地可用後來者無從位置查先友入莊日久例應執金者千餘具經將各先友姓名籍貫開列懸掛三元宮元濟善堂門外及本山莊內請該先友親屬查明於八月十日以前到莊掛號自行執金逾期則由本莊代執安葬以安先靈如欲保留自執者祈預早到莊掛號可也此佈

慎大記新運輸公司啟事

本公司自經上海市各界反日援僑委員會檢查部於二十二日午後會同南車站周站長令將本公司無論中西日各貨一律停裝以後當於翌日會同滬杭甬轉運業同業公會代表向檢查部人員磋商雙方同意於二十四日起將早經送來存棧各貨逐件檢查如係日貨提出存留路局棧房候反日會議決辦法後再行依照辦理業經委托趙祖慰律師代表聲明通告各界於廿七號下午將檢查照明白存留路局棧房之貨件逐件提去本公司受各客號委託運輸貨物向係用登報登載慎大鄭重聲明即請各客號自行向反日委員會聲請實所在未便繳款情事至登載本公司偷運日貨三十二件一節本公司並無偷運此項貨物情事均有路警可以證明職員行凶一節亦非實在當時口頭爭執在所難免並無行凶另函各報更正外理合併聲明

漢晉西陲木簡彙編出版

初編二編附釋文合訂一册計一百餘頁本國紙精印葉恭綽先生序言張天方先生釋文每册實洋十六元外埠郵費二角一分已購預約者請來取書

上海望平街 南京太平街 有正書局啓

本館無錫分館啟事

自八月一日起改由陶君□□接辦凡銷售訂閱本報或惠登廣告者請向崇巷敝報分館接洽是荷

東亞音韻學上之鉅著 同文韻統

同文韻統六卷，清乾隆時允祿與章嘉國師奉敕纂修，以梵文藏文字母之音韻翻切與滿蒙字母及漢字譯音，參合對照。凡西域有是音中國無是字者，悉取合聲之法，二合者二字並書，三合者三字並書。音有輕重者，則重者大書，輕者細書；即將餘音字細書于下。綜計爲譜四十有三。有天竺字母譜，翻切及喉牙齒唇舌諸音于下。有西番字母配合十四譜。有天竺西番陰陽二譜。有華梵字母合璧譜，及華梵合璧諸韻生聲十二譜。各譜前後別爲說若干篇，以明其旨要。凡欲致東方文字之異同，聲韻之變化者，當首推是書。惟外間流行者，祇有仿殿板單行本，已不多見。茲敝館覓得乾隆內府原刻本，影印流通，較諸單行本，尤爲完備。誠爲研究音韻及持梵藏密咒者所不可缺之要典也。

華裝本三冊 定價三元 郵費五分

商務印書館出版

中國工藝學校招生

㊀名額 機械電機汽車飛機機械預科五科每科新生六十名插班生飛機三十四名汽車科五十名電機科三十三名機械科四十一名 ㊁資格 ㊂報名處及考試地點 ㊃報名手續及考試科目 ㊄報名及考試日期

校址 江蘇常州外

上海國醫學院招男女生

院長章太炎 總務主任徐衡之 教務主任陸淵雷 校董主席林康侯 校長吳子謙

宗旨 整理國醫學術造成科學化新國醫

年級 一年級新生及二三年級插班

程度 中學畢業或相當程度者

日期

手續

地址

（附啓）中央國醫館以本院旨趣及課程設備認爲完善將收爲國醫館附屬學校或代用學校現在接洽中本院對於學生程度自當格外提高除將原有學生加以甄別外投考新生自問程度不及幸勿嘗試

上海女子中學招生

大夏大學招考男女生

（一）大學部 文理教育商法各學院一年級新生及二三年級轉學生 （二）師範專修科 （三）大學高中部 （四）女子幼稚師範學校 報名日期 考試日期 章程 校址 中山路

馮庸大學招生

簡章函索即寄

（一）工學院 機械系 土木系 （二）法學院 法律系 政治系 （三）文學院 國學系 教育系 （四）體育專修科 （五）考試地址 北平 瀋陽 上海 哈爾濱

常州華東體育學校招收男女生

教育部核准設立 上海美術專科學校招男女生

學額 中國畫系 西洋畫系 音樂系 藝術教育系 期 （第一次）（第二次） 報名 章程 校址

懸賞伍千元緝拿行刺宋副院長之兇犯

上海市公安局公告法字第六十九號爲公告事案查本月二十三日上午七時許據報行政院宋副院長自京乘火車抵滬在北站下車後行經車站大廳內被暴徒開槍轟擊幸未命中該暴徒等膽敢於車站大廳內行刺中央要人並傷害唐秘書及旅客行人等實屬不法已極茲遵照 市政府令飭拿如能將本案兇犯首要緝獲或報信因而拿獲送局訊實立即獎給賞銀伍千元並爲守秘密特此公告

得和酒館馬長書啟事

本館創辦迄今歷有餘年久蒙各界贊許無待贅述茲特將內部改組現歸鄙人接辦加聘著名廚司烹調應時葷素菜肴味美適口座位整潔空氣流通招待週到已於本月念七日重新開幕價目特別低廉務使顧客滿意尚希惠顧無任歡迎諸君盍興乎來

地址上海五馬路山東路口電話六三八一七

上海華商公共汽車有限公司啟事

津浦鐵路管理委員會通告

本路前以花旗營東葛兩站間山洪暴發路基被沖所有列車暫停現已修復定於本月廿九日起第一二次客車及三〇一〇二次京平直達通車照常開行第五六次客車自本月三十日起開行特此通告

上海市反日援僑委員會公告第七號

處置日貨步驟

英文民族週刊

THE CHINESE NATION

第二卷第七號

定價 每期一角 全年七元 國外郵費在內

要目

經售處 各省商務印書館各大書坊

發行部 上海九江路一號C字四樓

閣下必需之
華馥化粧精品

英國華馥公司○素以精製香皂香水名聞天下○所造其他化粧精品頗多○皆爲男女講究修飾必需之物○每日用之○丰采容貌○必有特致之表露○

各大藥房均有出售
上海怡德洋行獨家經理 香港路三號 (一八七)

華馥牙膏 味美使無口爽○殺菌擴腔○亮白○清

華馥美髮蠟 搽用便利○使髮光滑柔軟○

華馥美髮漿 使髮平伏自然之狀○不現呆板適度○故不油質沾污帽箍或枕衣○

華馥剃髮皂膏 皂沫濃厚○剃時輕快乾淨○皮膚不覺乾硬○

華馥必麗牌白玉粉 十分純細○有英國香花之名○天暑搽之○格外涼爽○

ERASMIC
TOILET AIDS

講究修飾 非此不可

THE ERASMIC CO. LTD. LONDON, ENGLAND

THE CHINA CRITIC
中國評論週報

七月二十日出版
四卷卅一期目錄

◀目要▶
社評▲不合法之代價(記者)▲美國紐約市政府之腐敗(記者)▲再論萬寶山事(記者)▲日人對華政策論調之囂譟(記者)▲美國水兵之暴罰(記者)▲中國賽狗場出買(記者)▲災禍連綿之中國(記者)
專著▲中國幣制略史…王蘇
▲上海工人生活程度與罷工…蔡正雅
小評論▲如何死法…全增嘏
文苑▲詩二首…
▲書評▲統計▲一周大事記▲中報論評▲西報論評

◀價定▶
每冊二角 全年七元 半年四元 三個月二元

(一)上海北京路五十號中國評論週報社
(二)上海卡德路寰球中國學生會
(三)上海及各省商務印書館
(四)上海大華雜誌公司

中華書局
英文書
重版

書出版三編勉儒李
實用英漢漢英詞典
A Practical English—Chinese Chinese—English Pocket Dictionary
[精一二裝冊元] 本書係英漢漢英合璧小詞典，可由英文查漢解，亦可由漢文查英解・英漢部份選字約一萬一千餘，漢英部份選字約八千餘；中等學生日常應用之單字、成語、複字等，應有盡有・附錄刊有不規則動詞表、略語表、他國字句表、大寫字用法、標點法、最易拼錯的一千字表、批改英文課卷用符號表、拼字規則及練習、人名地名表等，尤切實用，

—會話—
英華商業會話大全
Anglo-Chinese Practical Business Conversation
【十六版】…李覺編…一冊…一元二角
袖珍英華商業會話範本
Specimen Commercial Conversation
(1)十三版 (2)十一版 各一角二分

—尺牘—
最新英文尺牘大全
New Complete Letter-Writer
李登輝楊錦森編……一冊…一元二角
袖珍英華商業尺牘範本
Specimen Commercial Letters
馬潤卿編 第一冊 (一十版) 一角二分

說苑英文小本
三姊妹【十九版】
The Three Sisters
金問洙編……一冊…一角
雪兒【十七版】
Little Snowdrop
吳康編……一冊…一角
琉璃山【十六版】
The Princess on the Hill of Glass
莊則忠編……一冊…一角
蕊中兒【七版】
Little Thumb
陶士瑛編……一冊…一角

—初級英文叢書—
魯濱孫飄流記…【卅二版】……楊錦森編……一冊……三角
Robinson Crusoe (in simple English)
威匿思商人……【十七版】……張莘農編……一冊……三角
The Merchant of Venice (in simple English)
(辛181)

石友三部陷入重圍中
東北軍在保定南擊退石部

◎保定訊、東北軍第二十旅抵高陽、與張登鎭成平行線、並派兵抵任邱蠡縣安平、石部困在重圍中、(北平三十日電)

◎于學忠二十九日令各軍與空軍同時向石部進攻、石軍日內可解決、(北平三十日電)

◎平漢線保定以南、東北軍與石友三之戰、因東北軍集中主力、及黑龍江軍增援、兵力充實、二十九日深夜、卒將石友三軍之攻擊部隊擊退、今晨與飛行機隊相呼應、追擊前進中、(北平三十日電通電)

◎在平漢線之東北軍、定二二日中、行最後總攻擊、張作相接得副司令部電、已將多數軍火、運赴北平(滿鐵三十日電通電)

◎石友三因平漢線腹背受敵、有向魯北臨淸德州移動企圖、但該處韓馬兩部防務嚴密、滄州方面東北軍正沿滄石路向石莊推進、石竄津浦路決不能成、(北平三十日電)

◎保定訊、于學忠二十九日晚赴方順橋、指揮所部向石家莊進攻、(北平三十日電)

◎保定二十九日起設行營、設收容所十五處、救濟難民、(北平三十日電)

劉峙抵邯鄲進攻石家莊

◎劉峙二十九日到邯鄲、指揮各部進攻石莊、(北平三十日電)

張學良擬出城避暑

◎張學良以城內炎熱、擬赴西山避暑、或暫住頤和園、(北平三十日電)

◎張學良三十日下午遊萬牲園、李石曾易培基招待、(北平三十日電)

孫宋龐部將增加軍餉

◎張學良電商中央核准、七月份起、月增孫殿英宋哲元龐炳勳三部軍餉三五萬不等、(北平三十日電)

曹福林就職

◎劉[illegible]軍總預備隊團軍第三軍團總指揮曹福林、三十日在禹城防次宣誓就職、(濟南三十日電)

韓復榘派隊巡路

◎韓復榘派鐵道砲隊巡防沿線、維護交通、(徐州三十日電)

魯省軍訊

◎三十日唐堯遜率旅部及一二兩團、由曲阜抵濟、謝書賢返曲阜、(濟南三十日電)

◎李宜德旅抵館陶、(濟南三十日電)

津浦北段車誤點

◎津浦北段平浦車誤點六小時、(濟南三十日電)

晉軍討石計劃已定
一面防石潰竄晉境　一面出兵擊石後路
調動隊伍已準備　各部軍餉已發給
副部再派富雙英赴太原

◎晉軍出關討石問題、現已由醞釀漸成事實、徐永昌二十七日返幷後、二十八日與商震、楊愛源、及留幷各將領協商結果、擬定兩種步驟、一面由晉軍一部與孫殿英龐炳勛部聯絡、確實防石逆將來潰竄晉境、一面抽調勁旅、由正太路出兵娘子關、擊石後路、助中央東北軍於最短期內解決石部、此種計劃、大體已經確定、日內即可實現、至將來統領人物、將由商震担任、省府主席將由徐永昌代理、商已令駐井陘壽陽等地高鴻文周思誠等部積極準備動員、軍費一層、將由副部先行撥付、副部昨有電到幷、再派富雙英來幷、與各將領協商出兵計劃、富氏約三十日晚可抵幷、諸事即可作最後決定、高桂滋龐炳勛頃亦奉到中央電令、率部與商震等協同擊石、高龐現亦積極準備軍事、待命出動、(太原二十九日中央社電)

◎據軍界某要人談、晉軍抽調勁旅一部出娘子關、斷石後路、已確定、現所待商者、祗內部隊伍之調動、及候中央命令耳、遇必要時、如商震不克早日率部出動、龐炳勛高桂滋兩部決即先行出發、龐高部七月份餉已由副部領到半數、龐向傅作義借到汽車數輛、現由大同裝運副部所發給軍械、孫殿英部在晉城確無異動、七月份餉亦由副部領到半數、孫曾電此間將領、願取一致態度討石、駐潞安楊效歐部、聞已向晉東邊界開拔、堵防石部竄晉、將來商龐高孫等部開拔費、聞副部決先撥一百萬、(太原二十九日中央社電)

徐永昌由北平回晉
□徐回晉前之太原……
謠言不可捉摸　將領聚集幷垣

太原二十日訊、日來幷垣對於時局空氣、仍呈極混沌之象、忽鬆忽緊、傳說不一、謠諑之來、五花八門、幾致不可捉摸、個中眞象、匪惟局外人無從探悉、即當事亦有莫名其妙之感、富雙英氏來幷後、連日與各方洽商甚歡、據富表示、大局前途仍抱樂觀、不過目前晉局、內憂外患、險象叢生、羣龍失首、尤多紛歧不定之勢、咸盼徐永昌及早歸來、主持一切、目前似無若何具體主張之決定也、邇來宋龐及晉方全體將領、均逗留幷垣、酬酢往還、幾無虛夕、每日相聚集議、異常忙碌、王靖國本定前日返綏、旋又作罷、馮玉祥現仍在晉南、常往還曲沃絳縣各地、行蹤無定、前數日此間尙有多人、前往訪晤、外傳已赴順德說、查非事實、聞馮對時局、態度甚鎭靜、孫殿英態度、最爲一般人所注意、聞石友三日前尙派人往晉城晤談、惟富占魁日前赴晉城時、孫曾將石致伊電多件、面交富閱、表示本人毫無異志、

北平二十六日訊、徐永昌謁見張副司令後、即歷訪戢翼翹・葛敬恩・劉光・李石曾・段宗林諸人話別、二十五日午前、乘平綏客車前往大同、改乘汽車、轉道回幷、與之同行者、爲其秘書長濮少戡、參謀楊效韓、及隨從數人、徐此次返幷、係參謀次長葛敬恩、由京到平晤徐、以徐在晉統兵有年、與各方感情尤洽、當此北方有事之秋、囑其宜達中央對晉意旨、張學良亦希望徐回晉、將共同維持時局之意、轉達諸將領、聞晉將領亦來電盼徐回晉、共商擁護和平辦法、故徐始力疾啓行、

十六省被水災民在五千萬以上
皖省霍邱一縣死者近萬
賑務會請撥鉅欵分配急賑

◎賑務會三十日呈行政院並電蔣、略謂現湘皖鄂豫贛蘇浙粵閩川冀魯吉黑遼熱等十六省均遭水災、告急文電、紛如雪片、災民約在五千萬以上、即皖省霍邱一縣、一朝夕之間、已死人數有姓名可稽者、達八千人以上、懇俯念災情浩大、飭財部續發賑災公債一千萬、或酌辦捲煙附加、或於最近發行之統稅鹽稅庫劵撥分一二千萬、並請於公債未頒發前、特發現款一二百萬、俾得分配急災、庶民生有望、而邦本以寧、(南京三十日電)

蘇省振委會請發
振災庫劵百萬

◎江蘇省賑務委員會三十日下午三時、在民廳開會、出席委員王震、成靜生、許葆英、張淵揚、何玉書、陸小波、胡樸安、祁錫勇、主席胡樸安、報告各縣水災已有四十縣、以江浦爲最重、由省撥五千元急賑、其餘各縣尙待調查、議決㈠呈請省政府發行賑災庫劵一百萬元、未發以前、借用建設公債、將來由庫劵抵還、㈡聘王震爲駐滬勸募主任、㈢加聘黃涵之等爲勸募委員、(鎭江三十日電)

土山壩開放
車邏壩將開

◎二十九日開土山垻、水勢仍漲、三十日三溝閘水誌二丈二尺一寸、高郵御碼頭一七七尺四寸、歸海之車邏垻擬一日開放、(揚州三十日電)

諶家磯被水阻斷

◎諶家磯被水淹、平漢路南段短票車、暫由該處開廣水、至北段交通、已可展至邯鄲、(漢口三十日電)

時報廣告刊例
圖畫時報　每行九角　限三寸半高三行起碼地位須預定
時情新光　每方寸二元　三方寸半起碼套色價須詳後
特別長行　每行九角　計五寸高登在新聞欄內三行起碼
特別短行　每行六角　計三寸三分高登在新聞欄四行起碼　價論字者每字二分四十五字起碼
封面長行　每行一元八角　計十寸高二行起碼套色價詳後
套色廣告　加一色手續費十五元二色四十五元三色九十五元四色一百六十五元
▲附註▼　計算行數以本館五號字舊體字直如一英寸幅可排十個五號字即作十行計算
時報定報價目　本國及日本一個月一元　三個月二元九角　六個月五元七角　九個月八元四角　全年十一元　南洋歐美一個月二元四角五分　三個月七元一角五分　六個月十四元一角　九個月二十元八角五分　全年二十七元四角　報費先惠郵票九五折算　本報編輯部設於上海浙江路七〇八號(小花園南首)電話六一二〇四　廣告部設於山東路A字六號　電話六一二〇一　營業部　六四六〇　電報二五一四

花園北發現赤匪
被軍隊擊竄

◎李定五電告、赤匪二千、二十七日發現於花園以北之王家店東篁店、橋路被毀、經派隊由廣水出擊、匪東竄、橋路已修復、(漢口二十九日電)

◎郭汝棟部在陽新集中完竣、即向龍港燕厦匪巢進攻、(漢口二十九日電)

◎郭勛奉令派隊進勦白鷺湖匪、遠安防務由張華封部接替、(漢口二十九日電)

閩北剿赤進展
錢旅由崇安
向光澤推進

◎錢玉光旅會同陸戰隊第二旅陳營、進兵崇安、匪共退坎口、錢二十八日電省、報告已抵興田、並派陳壽良團向光澤推進、(崇安光澤均在閩北、毗連贛邊)(福州三十日電)

贛省赤巢搗破
南昌行營參謀處電告
克東固龍崗黃陂小佈

◎南昌二十八日電、全國各報館均鑒、自我軍克復石城寧都後、匪衆紛向老巢竄回、尙圖最後之負嵎、我左右兩翼集團軍、乘勢會合進剿、現據我右翼集團軍陳總司令官迭電報稱、我右翼第三路軍、於本月養(二十二)日由廣昌續佔領沙溪後、長追急進、出匪不意、由匪穴背後疾前直搗、同日我右翼第一軍團蔡總指揮、即率部由上固側面來攻、即於有(二十五)日將龍崗擊破、匪復跟蹤轉進、以迅雷之手段、又於感(二十七)日將東固老巢一擧攻下、各匪縱隊集穴、初猶全力死抗、終被我軍分道合圍、突破各要點後、匪前後不能相顧、故全歸籠覆沒、無一漏網、計擄大小匪徒三萬餘人、步槍一萬四千二百餘枝、其他武器暨其文書案卷甚夥等、不計其數等語、又綜合我左翼集團軍朱副總司令官紹良、蔣總指揮、陳總指揮、路軍長、趙軍長、衞軍長等、連日迭電報稱、我第二路軍、由古龍崗經紀溪以策應左翼集團軍之攻擊龍岡東固、並堵截南竄之匪、第一路軍由宵塘圩北出冒田南坑圩、直搗黃陂小佈、第三軍團則由金竹東壽頭陂背猛攻樂口街黃陂一帶、第四軍團之第二軍第十軍、經寶石城寧都、以待各匪外竄時加以迎頭堵截兜擊、部署既定、漾(二十三)日起各軍開始動作、步步逼近、及進入巢穴時、匪方利用預構之工事、並以各種火器、依據險要、頑抗死守、我軍猛攻、歷數晝夜、又我空軍盡力轟炸、與其集中術工物無數、匪各不支、我軍前仆後繼、奮勇猛衝、於有(二十五日)宥(二十六日)諸日完全克復黃陂小佈、而匪巢各處屍體枕藉、血沾山谷、朱毛黃項各頭目、聞多竄死於亂匪中、並解散脅從及肉票等不下五萬餘人各等語、東固龍崗黃陂小佈、本爲最主要之匪穴、亦爲贛省赤匪惟一之大本營、匪黨一切政令機關、均集於斯、經此蕩掃、已爲根本之殲滅矣、特電奉聞、南昌行營參謀處儉(二十八日)酉三三五印、

◎南昌電、㈠我左翼軍進佔洛口黃陂後、匪紛向黃陂西北蜈蚣段竄逃、㈡路孝忱軍已將新橋匪擊退、殘匪向大田市逃、㈢閩贛邊防軍事特派員譚曙卿劉瑛、三十日抵贛謁蔣、(南京三十日電)

◎南昌電、㈠東固洛口黃坡等地、經我軍克復後、朱毛彭黃等匪所部、損失十之七八、蔣令前方各軍搜索殘匪、務於一週內肅淸、㈡贛省難民已達二十餘萬、興國雩都最多、㈢斬雲鶚二十九日抵贛謁蔣、旋往牯嶺避暑、㈣我軍二十九日佔大金竹、(南京三十日電)

丹水池江岸潰決

◎警備部因武漢市區被淹、二十九日起、宣布特別戒嚴、晚十一時後、斷絕交通、（漢口三十日電）

◎丹水池江岸、三十日潰決、後湖一帶被淹、（漢口三十日電）

六十年來僅見 武漢大水災

漢陽全鎭淹沒五分之四
漢口繁盛市場盡成澤國

武昌武慶閘潰決 淹斃人口甚多

武昌通訊、武漢自七月初間起、霪雨連綿二十餘日、益以襄河水漲、湖南沅澧流域、亦山洪暴漲、水勢之急、如高屋建瓴、而長江下游、亦復水勢滔天、將上游之水堵塞、宣洩無從、於是繼長增高、武夏陽三鎭稍低之地、久已盡成澤國、現漢陽自襄河口起、迤南穿過縣城、直至鸚鵡洲尾、未被水者、不及五分之一、低處房屋、皆已封頂、漢口繁盛市場、如中山路・歆生路・怡園路・前後花樓等處、自張美之巷以下、皆已水深沒脛、可以行舟、特三區之鄱陽街・北京街・天津街・四民街等處、水勢更大、爲自來所未有、聞江漢關前量水表、惟在六十年前大水時、曾至五十尺零六寸、此次大水、二十九日已打破此紀錄、而增至五十一尺矣、武昌被淹之處尤多、至二十七日晚、望山門外之武慶閘大堤、忽告潰決、因此遂發生最大慘劇、按武泰武慶諸閘、均爲張文襄公督鄂時所重修、工程堅實、建築悉爲石料、開支之數、各及數十萬兩、武慶閘大堤、從清光緒初年起、逐年培修、民國十年大水、尚未衝破、此次水災、水利局以其內通咸寗・崇陽・通山・通城・陽新・大冶・鄂城・武昌等八縣、關係重大、曾特派堤工局主任涂允欽、及馬督察員等、駐武泰閘防守、日來公安第八分局局長夏翰屛、亦令白沙洲派出所、注意該大堤之防護、至二十六日下午二時許、該所據崗警報告、大隄距武慶閘里許之處、隄身已經漏水、初猶水色清亮、以爲係雨水浸潤、無關緊要、至次日下午五時、則漏水之處、水色轉黃、隄身並發現盃大之口、水已湧出、派出所立時報由第八分局派員通知涂主任設法補塞、涂馬爲一度之察視、返局僱夫役數十、前往防堵、迨動工搶救、則以人數太少、爲時已遲、無濟於事、至八時許、漏口益大、水噴至五尺以上、涂馬仍不加工搶禦、人民情急、紛向八分局告急、夏局長一面報告總局、一面率同全體長警、飛往搶險、甫至蔡家巷附近、即聞霹靂一聲、隄已潰決、決口長至三十餘丈、水勢濆薄沸騰、直湧衝進、隄內之丁公廟蔡家巷一帶民房百數十棟、隄上內隄內湖地中划戶棚居數百戶、登時悉被衝毀、淹斃人口、至少亦在千名以外、雖有救生划三十餘艘、分途施救、無如波濤太大、救護極難、故所救生者僅六十人、難民呼救聲、與水流澎湃聲、打成一片、慘不忍聞、而長武火車自武慶閘大隄潰口、湘鄂路五號鐵橋衝毀、亦致不能通行、隄內之武昌咸寗各地、其被禍之慘、當更有不忍言者、自二十八日起、武昌城內、災民已日見其多、扶老攜幼、絡繹於途、刻下武泰閘大隄、又已危險萬狀、天氣仍時晴時雨、災區必至再加擴充、黨政軍商各界、已組織水災急賑會、決向銀行團先行借款三十萬元、發放急賑、蓋三鎭災民、及雲夢等十餘縣被災地帶逃來難民、爲數已至數萬、而雲夢災民、且有在安陸强取食糧衣物之事、情形至爲嚴重也、現對武漢各隄、已責成第四十八師工程營全體、注意搶護、一面則由省府派員查勘各處水災情形、以便發放急賑、

漢口大水寫眞

漢口近岸各碼頭・自日前江水浸入後・近兩天中水勢愈見漲高・馬路中竟有深至三尺以上者・　朱其明寄

（上圖）江漢路水深過膝、各商店完全停業、（下圖）附近居戶岸上用駁船搬家、

扶老攜幼　數千難民紛紛逃難

蕪湖水災慘重

易太圩潰決・淹四萬餘畝
土匪乘機・數處發生搶刦

各界集議救濟

蕪湖通信、此間水災仍極慘重、二十六日大雨滂降之後、直至二十八日上午、始見稍晴、下午又復細雨濛濛、迄未稍停、街市水勢又增漲三四寸不等、東鄉易太圩因潮水山洪相繼增高、外水由埂溢入、卒於昨晚潰決成災、淹沒禾田四萬餘畝、房舍牲畜、漂沒無算、與該圩接近之西江沿四合山一帶圩田、現亦異常危急、四鄉災民因無食無宿、連日來蕪避難者、已有數千餘人、庵堂寺觀以及公共場所、莫不爲若輩住滿、此外仍有無處藏身者、則均齊集山阜、風餐宿露、狀極悽慘、兒啼女哭、慘不忍聞、縣長虞育英、除已急電省府報告並請撥款振恤外、各界特於二十八日上午九時、在縣政府召開緊急會議、討論救濟方法、到縣整委會常委耿習道・公安局長趙經世・縣長虞育英・縣商會常委陶玉堂・紳士翟展成・暨縣教育局財政局等代表二十餘人、決議㈠限制米價、一俟天晴水退、即須酌減、㈡函請礱坊業同業公會、普通食米最高每石不得超過十一元、分設食米公賣處、以維民食、幷向各行政機關加以保護、㈢由縣黨部公安局縣政府縣商會訂期召集各界、組織蕪湖縣水災救濟會、㈣公推虞縣長趙公安局長耿委員陶委員、向各銀行借款三千元、購辦食米、急振災民、該項借款、由募捐項下償還、㈤即日電請省府明令禁止本省米糧出省、㈥暫設災民收容所、收容本縣災民、又蕪屬大小圩堤被水潰決後、各地土匪紛起、縣府頃據探報、下風林俞家山地方、發現匪徒勾結災民二百餘名、希圖滋擾、特派警團定於今（二十八）晚馳往兜剿、又上風林王家山地方、有流氓司潤德、率衆搶刦菜子一百八十担、經警察第二分隊第二排長茆令士、率隊馳往截獲、除將菜子發還事主外、幷獲流氓司潤德一名、已解縣府訊辦、又有石碗郵差劉永和、挑運繭絲二十四綑來蕪交卸、行經廟浦圩汪家橋地方、被通緝有案之著匪胡大頭、及匪徒胡守倫等多名截刦、經警察第二隊第三排巡官胡彼鋒、率隊馳往追獲、幷捕獲著匪胡大頭胡守倫二名、頃亦已將人贓一併解送縣府發落、續訊、今（二十九）日天又見晴、水量本可減退、然因上游盛漲、內河水勢橫溢、是以各街市水量日止、各地又已漲起二三寸不等、最深處已達九尺四寸、低處亦有二尺以上、河南岸電燈、已有三夜未曾來火、電話亦有三十餘處不通、馬路二街一帶、全憑船筏往來渡人、人力車已不能通行、全埠草屋瓦房、連日倒塌二百餘家、災情奇重、莠民實行共刦掠主義、致日來各鄉鎭之被刦者、已有數起、澛港附近之螃蟹磯地方、近亦發現匪徒三四十人、挾有快槍二十餘枝、强迫難民加入、已聚集一百餘名、四出滋擾、近且有圖刦澛港民團槍枝之傳聞、該團團總佘鴻騫、特來城告急、駐蕪一百七十一旅旅長王樂善、即派步兵一連馳往、協同民團搜剿、虞育英縣長、以聚衆搶取、即爲强盜、頃布告民衆、此後如有藉詞災民截刦糧食及財物者、一經查獲、即按照懲治盜匪條例、援用蔣主席徐州眞電、就地執行槍決、至此間商業、則自大水之後、除鹽油雜貨米店稍有零碎交易外、其他各業、家家門可羅雀、

中央常會

○中央執行委員會三十日舉行第一五二次會議、主席于右任、（一）新疆省黨務特派員方棣棠、鄧翠惠、郭翽儀、胡靖華楊澹、金樹仁、王曾善、一律維調回、改派俞樹仁、徐益珊、魯効祖、宮璧澄、白毓秀、李洽、曹啓文爲該省省黨務特派員、（一）北寧鐵路特別黨部籌備委員高哲民調回、改派曾三省補充、（一）第四十一師特別黨部籌備委員芮勳學、李德惠、另有任務、不能兼任、改派李庶平、陶總侃補充、（一）第五十二師特別黨部籌備委員孫常鈞奉令去職、改派李正華補充（一）派李家鈺、敖向榮、劉漢暉、陳嘉階、高定淵、王格、臧恭頤七人爲新編第六師特別黨部籌備委員、（一）派羅澤洲、吳路卿、汪冰龍、黃存輔、李啓梧五人爲新編第二十三師特別黨部籌備委員、（一）派陽樹人、嚴惟琮、葉賓素、張華堂、祝常德、吳鵬翠、韓來增七人爲騎兵第四師特別黨部籌備委員、（一）調第二十九師特別黨部籌備委員李益智爲第七十四師特別黨部籌備委員、第七十四師特別黨部籌備委員陳德馨爲十九師特別黨部籌備委員、（一）通過海外黨部考核預備黨員訓練辦法、（一）通過審查黨義教師資格條例及審查黨義教師資格委員會組織通則修訂案、（一）決議、（一）凡未盡依照中央規定之改組或組織法令而改組或組織成立之人民團體、暫時不予改組、惟各地黨部於各該人民團體職員任期完了前一個月內、應令分別依法整理後、再行改選、俾符法規、（二）凡未能依照中央規定期限如期改組或組織成立之人民團體、除海員工會民船船員工會之改組或組織、中央已另定辦法、應依照辦理外、其未能依照規定期限改組者、須於本年十月一日前一律改組或組織完竣、逾期即不認爲合法團體、（一）任用張忠任爲中央訓練部童子軍訓育科主任（一）黨史史料編纂委員會編纂查光佛免職、（一）規定江蘇省黨部下屆執行委員爲七人、候補執行委員五人、監察委員五人、候補監察委員二人、依照省執監委員選舉法大綱第二條內項之規定、選出加倍候選人、呈由中央圈定、（一）中央監察委員會函送處分黨員案七件、計開除黨籍者劉任（中央軍校）、張斌、丁兆曾（浙江）、毛文謨（浙江）四人、開除黨籍三年者邢挽（上海）、楊鳳鳴（江蘇）、秦冠夫、黃家麟、楊之俊、關介屏、姚江月、曹鼎石、季德剛、沈紹周、張其熙、葉元吉、關鏡、周之麟（江蘇）十四人、開除黨籍一年者蔡家馨一人、均決議照辦、（一）中央監察委員會函送核准恢復俞采臣、余介候、鄭震宇、劉露散四人黨籍（南京）決議照辦、（南京三十日電）

五千元 賑濟被難華僑

◎賑務會三十日撥款五千元賑朝鮮被難華僑、（南京三十日電）

汪榮寶謁張

◎汪榮寶三十日謁張學良、報告韓案調查情形、汪定一日晉京、（北平三十日電）

廣濟圩潰決後

護城圩防護得無恙

皖省米禁擬徵米捐

安慶訊、皖省沿江沿淮受水災者三十餘縣、爲數十年來所僅見、省府主席陳調元、出巡合六、倏已匝月、原擬赴潯晉謁蔣主席、報告剿匪近況、現因皖災奇重、亟待賑濟、且迭經搶險之廣濟圩、又已潰決、關係省會治安、有蒞省坐鎭之必要、乃於二十六日由六抵合、即乘小輪至蕪、改乘蕪大差輪、於二十九日下午五時抵省、陳抵省後、即與各省委商救濟水災辦法、在朱熙代主席期間、曾迭令財廳撥發各縣急賑、並電中央請賑、另擬提案省府、恢復省賑務會、俾可責有專司、而財政廳長劉彭翊、因各縣田賦、受水災影響、損失約在四百萬以上、近特與各省委商決、在水災未經籌備以前、按照二十年度預算支出額數、各機關暫發維持費五成、並電請財部、將本月份協款、尅日匯皖、並擬與陳磋商、向中央請示、以收捐辦法、禁米出境、寓禁於徵、關係懷相兩縣民食之廣濟圩、二十六日下午一時、因前江口之鮑家村一段、潰口三十餘丈、全圩三十餘萬畝之田園廬舍、盡成澤國、方諸前清光緒二十七年潰決時之災情、有過而無不及、省府會開臨時緊急會議、議決善後辦法五項、並撥三千元、辦理急賑、另有黨政各界、合組廣濟圩水災救濟會、專司賑濟事宜、其餘縣商會、華洋義賑會、各慈善團體、以及私人等、均紛購食品暑藥、運往災區散放、皖垣治安、自臨時戒嚴司令部成立後、派隊加緊梭巡、極稱安堵、但該圩潰破、民食頓形恐慌、經官方籌劃、並由米業公會、在蕪湖採辦大宗米糧、運省接濟、已商由省府飭令蕪大差輪、於陳調元抵省後開蕪、先載四百石來省、一面呈請省府、將萬億倉積穀、酌撥二千石、碾米平糶、或由各米號減價分售、惟皖垣東西南三門外、因霪雨連綿、江水泛漲、濱江各街衢、均爲水鄉、深者及丈、行人往來、類多以舟代步、又皖城東北之永豐圩、係與廣濟圩銜接、築於清光緒二十七年、以護城險、故又名曰護城圩、廣濟圩潰決後、該圩尤當衝要、業經縣府派工搶修、迨二十八日該圩外之水、陡增二尺餘、東門外三孔橋一段之堤埂、突於二十九日上午十一時許、橫穿一穴、幸發覺尚早、當以棉被十餘條堵塞、並挑土填築襯埂、始告無恙、縣商會以該圩亟須防護、以免洪水浸漫入城、乃函請建設廳、將車水機裝抽積水、該廳以現有車水機二架、安置香口、已派人往取、並令縣府多裝人力水車、將積水向外疏消、現天已放晴、該圩當可保全也、

興化等縣急盼暢晴 歸海壩一開即無幸

揚州訊、近日沂水稍落、而淮水甚高、淮運相連、運河水勢仍與日俱增、二十八日三溝閘水誌報告又漲四寸、達二丈一尺二寸、高郵御馬頭之水位、較民十開放歸海壩之一丈七尺以上之比例、相差無多、歸海各壩在卲伯高郵間、關係綦重、一經開放、則壩內興化各縣、槪被淹沒、目前須望天氣暢晴、水不繼漲、始可保全、清江二十六日訊、此間河湖水漲不已、運河頭壩誌樁、已達五丈二尺、當民十大水時、該壩誌樁最高度達五丈四尺、相差甚近、清江閘樁誌、達兩丈七尺七寸、河堤出水、平均僅尺許、前數日水雖增漲、但水色澄清、現則水呈渾濁之狀、據河汛人員云、白河水已至、此後運河水勢、甚形危急、至洪澤湖水、亦有漲無退、最深處已達二丈三尺、湖水泛濫、順河集・趙家集・小吳集・張家圩・小王集・小橋一帶郊原、均在水中、秋禾槪被淹沒、泗陽淤黃河、近亦水勢激增、縣城環處水中、四城門已由民衆壘塞沙囊、防水灌入、導淮會深以淮泗水患爲念、頃特致電縣府詢問、蘇建設廳長孫鴻哲、刻已沿運北來視察、蘇水利局長茅以昇、由浦趕赴高郵迎迓、並請示一切、

京市水災調查

◎京市社會局會同警察廳調查水災情形、迄二十日止、計被災者二千八百七十一戶、以下關爲最多、難民一萬一千八百三十八人、損壞房屋四千一百七十一間、半塌牆壁一千七百九十三方、原因爲地面低窪、溝渠不通、江河水漲、至二十一日後之二次大雨、災情尤重、尚在調查中、（南京三十日電）

南京挹江門阻水 下關築短堤擋阻

京訊、江水暴漲、京市下關低窪之處、完全淹在水中、挹江門一帶、水深及腰部、完全斷絕交通、所有由城內赴下關車輛、均由儀鳳門出入、昨據工務局長馬軼羣云、關於秦淮河沿岸之水、現已將玄武湖水閘堵塞、水之來源、業已斷絕、約二日內、即可完全流出、至江水近兩日仍在繼續增漲、兼又正値漲潮之時、爲防止猛烈衝入、現已在下關中山碼頭一帶、用蔴袋木樁等物、築一短堤、藉可擋阻上流之水湧下、則下關一帶房屋、可免被水沖刷倒塌、但此僅係臨時補救辦法、至根本解除水災、則惟有將沿江堤岸、完全增高、惟此層决非目下短時間及市府財力、所能辦到云、

津浦南段車已暢通

◎津浦南段交通三十日暢復、各車照常行駛、（徐州三十日電）

許世英將赴贛

◎許世英定日內赴贛、謁蔣請賑、（南京三十日電）

劉尚清續假

◎內長劉尚清電行政院、續假半月、（南京三十日電）

內田表示 滿鐵積極整頓

◎內田滿鐵總裁、本日午前十一時發表聲明云、現在滿鐵、有大加整頓必要、此後將由消極轉爲積極云、（大連三十日電通電）

韶朋案 英下院再詢問

◎外交次官戴爾頓今日在下院答議員之問、謂外相漢德森鑒於韶朋案之爲人注意、當於國會休會期中將所接駐華藍公使關於此案之文件、儘量發表、藍公使現已到南京、但數日內未必有報告到英、因蔣主席刻有事於江西也云、（倫敦二十九日路透電）

常州感化院 遊民逃散

◎常州感化院三十日晚八時、有東號遊民四十八名、開散天井、假裝衝突、不肯入號收封、院警無法阻止、突被衝出大門、脫逃三十二名、院長趙克誠、立電公安局警察隊四出搜捕、並將四城關閉、當捕獲五人、餘均逃散、（常州三十日電）

韓境仍不穩 難僑續有逃回

◎二十六日平壤元山難僑四百餘人、逃至安東、由公安局收容、據云韓民形勢仍不穩、故不敢再在韓境逗遛、（瀋陽二十九日電）

陳友仁見幣原 並與頭山滿會見

◎陳友仁於廿八日午後四時、在某處與幣原外相會見、表示希望之意、又言前在武漢政府時代、本人之反日態度、係由不明瞭情形所致、表示歉仄、幣原對此、未表示何意見、日外務當局、爲防國府誤解、聞近將遣重光代辦轉告國府云、陳友仁與幣原會見、祇不過普通寒暄而已云云（東京三十日電通電）

◎陳友仁與頭山滿翁等民間有力者會見、（東京三十日電通電）

未成年男女生 公園犯風流案

◎三十日亥刻中央公園警察捕獲十五歲男女學生、行苟且事、送官廳訊辦、（北平三十日電）

內部派員 勘黃河水勢

◎內部派華北水利會工程師顧秉楠、劉增祺、趙文欽、履勘黃河水勢、（南京三十日電）

首都鎗決赤匪

◎首都衛戍部三十日槍決赤匪劉勁夫一名、（南京三十日電）

孫菊仙 在津病故

◎伶人孫菊仙、三十日在津病故、年九十一、（北平三十日電）

北平九六暗盤

◎三十日九六暗盤一四九五、（北平三十日電）

小兒健康注意夏令

世代相傳之警告謂夏令乃小兒康健之緊要關頭歷來父母多視夏令爲畏季一有微疾便大驚惶以其危險於孩子之健康者莫可究竟無從防範今則不然其危險之究竟不難索解蓋夏令食物易壞偶爾失察給與兒童其柔弱之腸胃遂被禍矣對付此種危險之發生億萬家庭均以嬰孩自己藥片爲無上妙品可用以防範可用以治療良以此片功能健內臟振腸機使病邪莫入其所含質料純潔和平爲治療便秘發熱食積腹痛嘔吐泄瀉傷風痰厥出牙蛔蟲各症之神品凡欲兒女免夏令疾病者其尚勿忽

各藥房均有出售

遠東總發行上海江西路四五一號韋廉士藥局

長沙殺子案

楊屈氏只認與人姘識

姦夫曾與死者同學　母難辭咎　屍弟遞呈請嚴究

長沙通訊、轟動長沙之殺子案、昨公安局傳集關係人證如次、楊屈氏・（死者之母）高鶴林・（屈氏姦夫）楊凱元・（死者胞弟）小蘭・順英・（妓女）蔡福全・（亞洲飯店店主）李福成・曾六爺・（撈屍掩埋工人）楊四婆婆・（屈氏房族寡嫂）彭蘇氏・（楊宅女工）張朱氏・楊宅辭退女工）張滿爹・（帮同尋屍者）經彭局長・司法科李科長・何科員兩度秘密訊問、尚無若何頭緒、除李福成曾六爺之供詞、以關係重大、暫時不能發表外、其餘各人供詞、分錄如下、

▼楊屈氏供　三十六歲、有三子、均係親生、丈夫做油行、已故八年、與高鶴林姘識屬實、本年四月間、燮元曾和我們吵嘴一次、以後未來我家、燮元與亞洲旅社妓女小蘭、雖未發生關係、感情甚好、失踪前數日、拿去金戒指一、據稱押與小蘭、得洋六十九元、我派人往贖、燮元命取者在關帝廟等候、旋即交與帶回、此次如何尋死、實不可解、至事前未報明警署、實在錯了、

▼高鶴林供　二十三歲、長沙人、住下黎家坡四十號、小時與楊燮元同學、後做印刷、兼爲人贊禮、去年八月、與屈氏姘識、渠因家中不便、即囑族嫂楊四婆婆、佃居財神殿弄九號、爲幽會之所、一切費用、係屈氏負担、本年四月、燮元尋至、曾吵鬧一次、這回燮元如何死的、我實不知

▼楊凱元稱　我兄弟平日對母甚好、自母與高痞姘識、因阻諫不聽、屢起衝突、母視我兄弟如眼中釘、去年冬見雇工張朱氏在門口與高私語、若有所商、我恨甚、因即開除、多聞我兄回贛、囑我防人暗害、日前失踪之晚、係因我想辭、爲我買葛花、臨去、尚吟一醉解千愁之句、過八九天、鄉間有熟人張滿爹來、母託其往河邊尋覓兄屍、當日下午、竟得尋獲、後聞撈屍掩埋、均是李福成曾六爺二人、心頗帶疑、及檢驗之早、母又謂夢見燮元、囑勿往觀、我未聽、驗時、我見陰部僅有一塊皮、陰莖睪丸均不見、問撈獲工人李福成、說是被魚吃了、總之我兄死得冤慘、已由族兄楊惠民新民恩元惠元茂元等聯名稟究、

▼小蘭供

楊燮元於陰歷上月廿六七兩日、調堂兩次、後又至茶園兩次、並無別的交情、堂錢每次開給兩元、至二十八日、燮元在危家灣五十二號蔡經理福全家、着人叫我前去、給我戒指一個、說他要往南京考學堂、留此作爲紀念、我因他是爲人之子、且無深交、仍將戒指退還、後未再見、實無要他代我贖身之事、順英與蔡福成所供亦同、

凱元於就訊之時、曾遞有呈詞、首述其兄身死不明、母難辭咎、懇予嚴究、現彭局長對於本案、正在認眞根究、當能得水落石出也、

豫西著匪張寡婦

▲河南著名匪首張寡婦、名冰清、字玉潔、洛寧人、四十六歲、曾嘯聚悍匪萬餘人、在豫西各縣騷擾、本月中被六十五師在平等縣第七區拿獲、解送洛陽西工督辦公署、訊供爲匪不諱、已於念二日在洛陽槍決、

六層屋頂跳下自殺

天津天興瑞銀號經理　李魯訓……爲宕欠一千二百餘元？

天津日租界中原公司六層樓屋頂花園、三年前有白宗魏者、曾演墜樓自殺慘劇、後該公司於樓頂四周、佈設鐵網、以爲防範、詎本月二十四日晨三時四十分時、又有人墜樓自殺、華捕急趨前查視、見死者年約四十許、身穿白綢褲、白綢大衫、千層底鞋、後腦右手均有磕傷、胸膛全部、骨碎腸出、左右腿與腿腕以下、筋骨俱碎、血液四溢、慘不忍睹、旋復在死者小掛衣袋中、搜出皮夾一只、皮夾內發現紅拜年片一張、正中印有「天興瑞銀號」、左下端有小字「針市街公議棧電話五二五〇七」日警署除急電詢問公議棧外、一面請院檢驗、至晨八時許、有天興瑞號張烈卿、接電後、先至日警署、自云東鹿人、死者名李魯訓、年四十八歲、與伊同鄉、乃東鹿百尺口村人、現住津市公議棧、任天興瑞銀號經理、天興瑞總號、設東鹿縣、此外奉天、哈爾濱、俱有分號、近因股東張明啓、恐各分號有帳目不清之虞、故特派人赴各處查帳、先赴哈、繼赴遼寧、於本月二十二日晚由遼寧乘火車抵津、是夜即宿於公議棧天興瑞銀號內、及查閱帳目時、見有一千元之欠款、至李帳下、則有長支二百餘元、當時亦未介意、昨日「二十三日」午後五時許、李魯訓由櫃上拿了三元九毛錢、說是外出訪友、不料今晨接到電話、始知摔死云云、查中原屋頂花園、每晚二時、即禁止游人容留、死者有意墜樓、藏於密處、至三時後方行跳下、求死原因、爲虧累自慚、抑或別有隱痛、則不得而知、推李之死、在張某來津之後、則因虧累而死之說、似爲可靠、當時經楊檢察官驗明後、除令張烈卿暫行領屍掩埋候訊外、並由日警署將死者所遺之物、由張具保領回、

萬寶山案交涉　我方要求先撤警

向日交涉撤換日領

▲長春國民外交協會電請中央

長春通信、萬寶山案交涉、外交部駐哈特派員鍾毓、與吉林日領事石射、於二十三日下午四時、在吉交換意見、石射表示先擬交涉大綱、俟草案簽字、然後撤退日警、鍾毓表示反對、後經再三商酌、石射始贊同先行撤警、然後再正式談判、石射當電外務省請示、長春國民外交協會、以本案發生之初、田代領事小題大做、揑造是非、以致激起鮮境排華、實難辭咎、故於二十四日執行委員會通過、電請中央政府嚴向日公使交涉、更換長春領事、原電略謂、查萬寶山鮮人犂種水田、強挖水道、本爲不法行爲、經我當局與駐長日領田代重德、於六月八日議定撤回日警、停止鮮人工作、由雙方派員會同實地調查、俾便公平解決、乃調查甫竣、日領突於十二日再度派警攜帶手槍及軍用鴿、掩護鮮人、繼續挖溝、硬行橫河築壩、長春市政籌備處、迭次公函正式抗議、彼方故意延宕、依然進行工作、鮮人意欲他逃者、輒被日警追回鞭責、當地農民因二十餘里長距離之熟田截斷、妨害耕作、不得已於七月一日集衆塡壕、回復原狀、乃日領竟續派軍警機關槍多架、於二日晨示威掃射、同時復嗾令朝鮮京城朝鮮日報駐長春特派記者金利三、連發急電、擴大相反之事實、遍宣朝鮮各地、引起屠殺華僑之慘劇、金利三以有滅良心、六月十四日在吉長日報登載謬受日領事嗾使聲明、揭出本案眞相、日領憤恨、於十五日即密令鮮人朴昌厦、在吉林遠東旅館將金利三鎗殺、意圖滅口、似此危險性成、窮凶極惡、顯爲萬鮮兩案之罪魁禍首、若不即日更換、實爲破壞中日邦交和平之最大障礙、應請嚴重抗議、將該領事即行撤換、一面再就本案作根本之解決、是爲至叩、

蕪湖反日援僑會

各委就職　職務配定

蕪湖訊、此間各界反日援僑會委員、業於二十七日在縣農會大禮堂舉行宣誓就職典禮、黨政警各機關領袖、均到會參加、▲縣黨部指定吳纘佰王晨石王子勤崔雲鵬汪錚如邱占魁王瑞鵬七人爲常務委員、許元楷王遠江爲總務科正副主任、周維民陶存有汪達公爲調查科正副主任、汪亞農馮德惠章希榮爲宣傳科正副主任、由鄒光亨夏時李紹堂汪浚牛自貴等九人組織監察委員會、即日宣告成立、

蘇州　小肉票救出兩名

縣屬南北橋陸家里村前被大幫湖匪綁去男女肉票七名、茲經公安局偵緝隊探悉、匪匿於寧晉法華濱浜、乃由周隊長率同探員張子宵許松林前往會同駐警搜捕、當在該處搜獲匪船一艘、救出小肉票陸潤生（十一歲）陸興寶（年八歲）二名於昨解蘇、

常州　帮助綁匪徒刑十二年

第一區上塘村居民戈慶書之子、於本年一月間、被綁匪周根生綁去、勒贖巨款後、由匪徒吳天富、代爲取款贖回、旋經警察隊、將周根生吳天富兩人先後破案、周根生即經清鄉局槍斃、吳天富移送法院訊辦、昨由刑庭判決、吳天富犯幫助綁匪擄人勒贖一罪、處有期徒刑十二年、

江陰　江岸坍塌請速保坍

霪雨匝月、洪水爲患、鄉間破圩倒岸迭有所聞、沙洲新舊海垻地潮長江、江岸大坍、沿江田畝、被淹者不可勝數、該區民衆向當局呼籲、請求從速保坍、

揚州　決議停徵路政捐

江都城廂路政處、前經縣建設局呈准收修路捐、每戶一角、詎自上年開徵以來、收數不旺、現在月收百餘元、適充辦公費及職員薪水之支出、對於路政、毫無裨益、新任局長封熙宇於縣政會議時、提議自八月一日起停徵、議決呈廳核示、可望照准、

如皋　周圩閘形勢危險

本縣周圩閘、於五六兩日、被上游河水冲坍房屋地基、及下游東南兩角石斜坡閘牆尾之東南、倒塌一圖塘、大可十餘畝、所有房屋完全折卸、二十四日夜大雨傾盆、上游河水高漲、水流湍急、二十五晨又倒塌二三丈、牆之零碎崩裂不止、尤以東北爲甚、閘牆之下層、已被急流沖去板樁一塊、牆身亦將傾圮、危急萬分、建設局據報後、已派員前往督工搶修、

常熟　好學少年不如願自殺

花福生、二十二歲、曾畢業於誠一初級中學、住城內粉皮街、爲人好靜、不喜浪游、每於課餘之暇、研究科學、對於電學一門、頗有心得、畢業後、擬再求深造、爲母所阻、命往皮貨店作夥友、福生常鬱鬱不樂、然而於研究科學、興趣仍未稍減、去春無錫有招考無線電練習生之舉、福生悄往投考、得錄取、意頗自得、詎歸家向母商籌款項、母又拒之、於是更受刺激、遂成神經病、時發時止、發時作種種狂事、伊兄花韻聲、現任民衆館藝術主任、兄弟間異常親愛、然限於經濟、愛莫能助、前日福生又向母籌款作貿易、母以六元與之、福生大悲、不別出外、伊兄恐有變、即飭人四出招尋、均無卜落、至二十七日晨、大東門外總管廟水柵、河面浮起一屍、經人往報其家屬、前往認視、果爲花福生、乃雇舟將屍撈起、舁回安殮、

巨匪之子希圖刦械

福山西暘鎮、駐有緝私大隊、自海匪首領鄭玉山伏法後、其子鄭銘常率黨在現江各鎮騷擾、以圖報復、王市西暘各鎮、常發現其踪跡、駐防部隊、嚴密防範、二十七日夜九時許、駐鎮緝私隊、由管駕張修文率隊士、至沿海各處游巡之際、隊中僅留徒手隊士兩人守望、不料至十時左右、突來海盜三十餘人、乘海沙船二艘進港、持械登岸、將緝私駐所包圍、兩門樹均被綑綁、逼問藏械處所、該留兵云、實係隊部帶去游巡、匪始呼嘯而去、張長至部後、遂又至西暘、至鎮私部、意圖刦械、幸部中經門樹之報告、早有戒備、未曾遭刦、隊部洞悉匪等實爲復仇而來、戒備加嚴、一面又電呈上峰、加派隊伍來常防守、

苑華鄉問又告盜刦

南鄉苑華區河伯鄉居民秦紀常家、二十六夜十時被匪搶劫、紀常由屋上逃出、妻黃氏被匪由牀上拖起、逼問藏銀之處、黃氏不對、匪以用繩捆綁、伊子士升、亦遭毒打、結果刦去現洋九十餘元、金戒二隻、金環一副、及衣服等件、所備秋間爲女出嫁之妝奩被匪搗毀、黃氏受傷、送至城內集善醫院醫治、

唐拾義久咳丸　功效之特色
丸味清甜　不必嚼碎
不用水送　口含溶化
藥未到胃　而咳已止
上海愛多亞路寶西路角
世界各埠均有經售每瓶一元二角

果子露　消暑解悶
製法　△提煉蒸溜汽水、△各種鮮果子汁、
衛生　△盛瓶洗滌消毒、△汽水完全純潔、
經濟　△買一瓶果子露、△可供數天飲喝、
價目　△大瓶只售五角、△小瓶只售三角、
上海四馬路太和藥房發行

蘇州金門外發見墜城男屍

一般人猜測　死者被人狙擊後拋擲城下

蘇州金門外、前晚九時發見有一年約三十餘歲男子自城頭上墮下、落地口鼻流血、頓時身死、（上圖）警士營見後即上城追查、適見兩白影向老閶門狂奔、旋即失踪、城上（下圖）遺有男邊白草帽一頂、青布短衫一件、男鞋一雙、白手帕一方、火柴一盒及銅元二枚、均染血跡、並有嘔吐痕跡兩堆、事後獲嫌疑犯兩名、一名呂容常、一名呂文忠、供係赴城上尋覓外甥者、對死者爲何墜城、堅稱不知、聞死者自經法院驗屍後、尚無家屬認領、

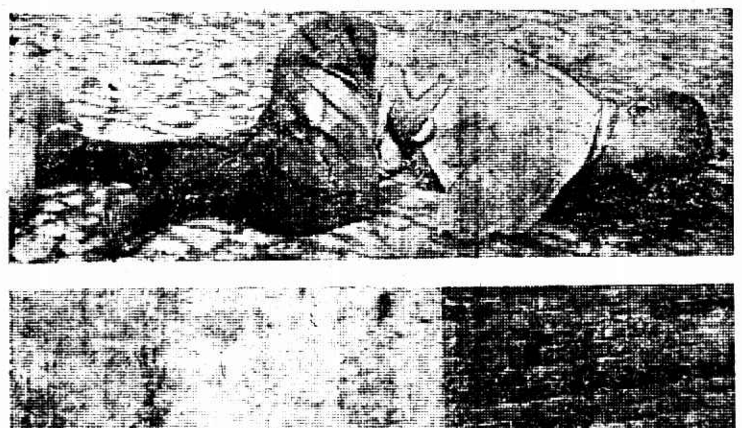

南通　三巨匪逃淮陰被獲

通邑巨匪張文中、丁成順、吳瑞庭、因警探搜捕甚急、潛往淮陰、被警隊擒獲、淮陰縣長賀甫生、電縣府派警馳往迎提、歸案訊辦、

通如沿江　匪竄滋擾

南通如皋兩縣沿江各區、最近有竄匪滋擾、經警隊進剿、二十八日夜中、雙方開火、至天明匪始逃散、刻正搜緝伏匪、

松江　泖河流域已成荒象

松青交界之泖澱湖以及黃浦塘地方、南近泖河、地勢低窪、迴日大雨水漲、蕩田盡成澤國、洩水不及、禾稻沒頂、收成無望、

清江　北鄉匪警

北鄉老張集、近忽竄到匪徒多人、四處搶掠、居民紛紛逃避、縣警察隊偵探長晏飛率令率騎巡隊警六十餘人馳剿、又匪徒百餘、在北鄉大行庵、張莊沙莊、尤蕩等處擄掠、除由五里莊防營堵外、漁溝警察第三分隊亦馳往協助剿辦、又西垻公茂棧後于開富家、境況甚窘、昨被匪六人擄劫、將于妻綁去、

美國兩飛行家

環飛世界抵英境

二十九日倫敦電、美飛行家亨敦與潘邦昨夜五時十八分由紐芬蘭格萊斯港飛出、擬直赴莫斯科、已安然渡大西洋、今晚七時降落於英國威爾斯之本白羅克夏地方、（路透社）

回石君（繼彤）九江人、自費赴美入聯色斯大學理科畢業後、轉赴底其他航空大學研究航空設計製造及駕駛等術、並受美國陸軍航空軍事訓練、現乘大洋丸由美回國、將在航空界服務、

齊泊林飛船探險北極返回

三十日列寧格電、赴北極探險將歸德國之齊泊林號飛船、本日午前六時、經過此間上空、自北極南下以來、雖未發出無線電消息、惟船員元氣皆極佳、（電通社）二十九日佛里特里克沙芬電、格萊夫齊泊林飛船、發來無線電稱、現因氣候不佳、瞭望不明、且船面結冰、故不得不早作歸計、飛回列寧格勒、惟此行仍多重要發見、並查明北陸實較任仍探險家與地理學家所意料者爲大、所發見之新地、有山嶺、有高峰、內有高至約五千呎者云、（國民社）三十日佛里特利樞沙芬電、齊柏林飛船歸自北冰洋、今午直向柏林南飛、大約將於傍晚降落柏林、停留數日、再返此間、下次將於八月十八日作英國飛航、（國民社）

胡佛籌劃救濟失業

二十九日華盛頓電、胡佛總統召見美國紅十字會會長佩恩、討論失業救濟法、佩恩確信今將開始透澈研究失業問題、因私人捐助將絕對不足以應付今年之困苦也、（路透社）二十九日華盛頓電、今日勞工聯合會會長葛里昂、估計今冬美國失業人數將有七百萬、請總統預籌救濟方法、胡佛總統已召紅十字會會長及其他慈善團體主任、商議此事、目下美國各業、一時似尚無轉機、故總統擬用種種可能方法、減輕失業痛苦云、（國民社）

暹王游加拿大

二十九日蔡比克電、暹邏王與后以私人資格旅行、現已抵此、擬在加拿大游歷半月、然後由美返國、（路透社）

嘉興　縣長勘災

禾邑此次遭受水災、尤以嘉北爲甚、近日縣政府接到各鄉告荒之電、如雪片飛來、翟式晨縣長偕建設局長樂華、三十日出發赴各鄉勘查災情、一面督促鄉民、協力救護、近日米市每石漲四五角、縣政府已准縣農會之請、將令禁抬高米價、以維民食、

二中校長更調

第二中校校長蔣起龍、因經費縮減、辦事棘手、向教育廳辭職照准、遺缺由廳委張印通（宇心村、本縣人）接充、定八月一日接事、

海門　妻出綁夫領歸

本縣警察隊六分隊長李雨田、十九日在靖通港口、截獲靖江籍女肉票朱倪氏泰運第二口、經海縣府、函咨原縣具領、由朱倪氏夫朱英、（任職靖江縣立民教館）持該縣公文、投縣具領、夫婦會晤、悲喜交集、

開掘洩水械鬥慘劇

霪雨連朝、四鄉均成澤國、縣市北段積水更深、民田房屋、均浸水中、陸地可以行舟、南部則因縣鎮道阻、象又濱海、故水洩甚暢、北部鄉民欲開挖馬路鎮道、以洩北部之水、南部鄉民不允、致發生大械鬥、幸經縣府派員調解、未釀意外、不料市北化成鄉、亦因洩水開壩、鄉民聚衆爭鬥、河北民衆內有保衛團十餘名、開槍射擊、共傷鄉民七人、旋鄉民見已釀禍、方始罷休、縣府除派員調查外、並從嚴究辦、

明天起 工廠實行八小時工作

休假給資 廠方代表資格 尚待司法院解釋

七八萬女工兩年內可做夜工

經中央政治會議議決・第十三條暫緩

工廠法定於八月一日施行、昨有實業部勞工司司長嚴莊氏來滬、記者詢及其對於工廠法施行各情、玆就其談話撮要錄後、

女工夜工

該法十三條明定於晚十時至翌晨六時、不准女工作工、意在維持風化、注意工人子女教養問題、但事實方面就上海一隅論之、紡織廠女工最少有十六萬衆、設實行該法第十三條之規定、至少有七八萬女工失業、立時減少生產、亦爲不可掩之事實、故實業部於兩週前呈請行政院設法救濟、經國務會議議決「於二年至三年由實業部督促各廠家爲實施之預備、」並送請中央政治會議決定、昨日中政會對於該條已經議決、緩期二年、由實業部負責督促、

日工休假給資

查國府規定例假年共八日、均須給資、如依工廠法辦理、各廠家須再給五十二日工資、而每年合計便有兩月休息、於吾國萌芽工業之生產便生莫大影響、廠方受重大損失猶其次焉者、實業部曾據各省市之請求、斟酌情形、呈請行政院設法補救、曾經國務會議議決、送請司法院解釋、蓋中央第一一五次常會曾經議決工人休假給資問題、應依照團體協約工作契約辦理云云、故請司法院釋明在訓政時期中央議決案是否於工廠法實施後仍繼續有效也、倘司法院能體察目下吾國工業幼稚實在情形、必能設法補救於後、

廠方代表資格

查工廠會議中、廠方與勞方原各有五人至九人之同數代表、但廠方代表資格、經前工商部解釋、只有經理副經理廠長副廠長有代表雇主之資格、是廠方如依法則無能推出五人爲工廠會議之同數代表、但實業部依工會法施行法第六條解釋、則一廠中除經理副經理或廠長副廠長以外、各部分主任工頭甚至守閘的首領亦得代表雇主行使管理權、蓋該法明白規定「除工廠法第三條所列之工廠外、凡職員員役及工人均得加入工會、但代表雇主行使管理權者不在此限、」此管理權者云云、當然係指上句職員員役工人之有代表雇主資格者、故不能加入工會、即可代表雇主加入工廠會議、此節亦經行政院議決送請司法院解釋、想司法院於最近數日內對於上兩點必能有圓滿解釋、

事前準備

本埠市社會局第三科科長張廷灝談話、此次工廠法施行、實業部既無再行展緩之明令、本局自當依法於施行日起、促其實現、但事前爲慎重起見、對於廠方狀況、曾由實業部及主計處、會同本局詳加調查、何種廠或某一廠於施行工廠法時之程度、其相差若何、均已明悉無遺、其或有規模較小之工廠、在事實上決不能施行者、將另訂單行法規俾資遵循、將來關於各工廠之觀察、除現有社會局派赴各廠之經常觀察外、尚有實業部辦理之工廠檢查員訓練所、該項檢查員、一月後畢業即行派往各地主管機關、檢查工廠、而將來實施檢查時、恐尚須加派專門人才指導協助、

三大困難補救

至於工廠法全文內、工廠方面所認爲最困難者、計有三點、㊀女工夜工問題、㊁八小時工作問題、㊂工廠會議問題、現此三問題、由實業部函詢本局、對此困難、有何補救辦法、經再三考慮、認爲國家已定之法、人民亟應遵守、萬不能隨時更動、致使離亂無章、如果施行時確有困難者、可將該項困難條文、暫時展緩、俾在法的方面、可以推行無阻、而廠商方面、亦可逐漸改正、業將該項意見、貢獻於實業部、俟有令復、即可採行、

各局會同辦理

繼又謂工廠法實施後、其關於災變預防衛生設備及建築工程等項、均須由公安衛生工部等局會同辦理、故於施行時爲圖事實上之便利、將由有關係各局、會同組織一委員會、工廠法施行後、各工廠對於工廠法條文、如有未盡明瞭之處、本局職員陸思紅君、曾編一工廠法問答、條分縷晰、一目了然、該書在市商會發售、定價僅一角、可以參考、

七星橋新設車站

兩班火車停靠

滬杭甬鐵路於嘉興嘉善間施家浜地方添設七星橋交會車站一座、定於八月十五日起開始營業、規定由滬開杭之三十六次早快車及由杭開滬之三十九次慢車、在該站停靠、三十六次早快車駛至該站爲上午九時五十二分、開九時五十四分、三十九次慢車駛至該站爲下午二時〇五分、開下午二時〇九分、

法公廨改組

兩法院趕於明天成立

本埠法公廨改組爲江蘇高等法院第三分院、及上海特區地方法院第二院、業已籌備就緒、昨日內定之高三分院院長梁仁傑及特分院院長應時、偕楊院長於午後同赴法總領甘格林處、商定今日前往接收、定八月一日起正式成立、高三分院之辦事處、決定在西愛咸斯路、特二分院辦事處、定在薛華立路和致坊、至原有之法公廨地址、將爲高特兩分院之法庭、據應時君及特院檢察官郭懷璞談、是項協定與特區法院改組之協定無稍異、惟略有不同者、即公共租界特院成立、監牢仍由工部局管理、而此次法廨改爲特分院後、一切民刑男女監獄、完全由特分院管理、至警權問題、則仍操諸法方之手、因協定規定警員等、雖由特分院任命、而仍由法方保薦也、

院長履歷 ●●● 江蘇高等法院第三分院院長梁仁傑、號雲山、江西籍、年四十二歲、留法畢業、返國後、供職司法部、民十五年任臨時法院刑庭庭長、旋調任最高法院推事、十七年任江西高等法院院長、

特區地方法院二院院長應時、字溥泉、浙江吳興人、年四十四歲、初畢業於國內南洋大學、旋游學英國之伯明海大學、返國後、歷任皖浙各省法政高等學校教授、民六七年間又出洋、初至德、繼至瑞士、入羅山大學得法學士位、又至法國巴黎大學、攻羅馬法、得法學博士位、民十二返國、任各大學教授、後至北平、任修訂法律館副總裁、應諳英德法拉丁數國語言文字、對羅馬法尤有研究、

首檢略歷 ●●● 高三分院首席檢察官彭望鄴、字仰侯、江蘇吳縣人、年四十三、曾任東三省法政專門學校教授、廣東廣州地方法院檢察官、旋調至江寧地方法院院長、特區法院二院首席檢察官陳備三、字陶丞、年五十、浙江籍、曾任浙江高等法院推事、江寧地方法院首席檢察官等職、

新西蘭島 童子軍事業發達

新西蘭乃南太平洋中一巨島・距離澳大利亞洲甚近・爲英國之屬地・該島往日居民甚少・各種事業・均不甚發達・近年來移民者日多・學校林立・童子軍事業已極普及・圖爲碼里地方之女童子軍會操時攝影・

郭承恩明天就職

兼任兩路局長

兵工廠長郭承恩、奉令兼長兩路局、即於前日電鐵道部辭職、昨奉連聲海挽留電文云、係遵奉總座電令、望勿謙辭、復以行政院副院長宋子文之面促、已允勉力兼管、即定明日上午先行視事、

郭字伯良、四十八歲、廣東朝陽人、上海聖約翰大學暨英國欵菲爾大學畢業、電氣機械工科學士、歷任廣方言館英文教習、上海華童公學英文教習、聖約翰大學英文及理化教習、英國維格司廠練習工程師、斐業克司廠練習工程師、漢陽鋼鐵廠機器股股長、大冶鋼鐵廠工程股股長、兼代副廠長及總工程師、滬杭甬鐵路滬杭段正工程師、十八年九月調長上海兵工廠、

記者晤及郭氏與作簡短談話、(問)明日接事派人員隨往否、(答)未定、惟須辦理交替、需一二人已足、或與秘書李潔民同行、至於路局人員當然一仍其舊、決不更動、

冒用或仿造商標

處徒刑二年罰金三千元

實業部重申禁令

全國商會聯合會昨奉實業部訓令、通告各業商民、凡意圖欺騙他人而僞造已註册未註册之商標者、處二年以下有期徒刑、併科三千元以下罰金、刑法第二百六十八條已明白規定、而仿造他人已註册之商標得以僞造論、亦經立法院解釋有案、是無論僞造或仿造他人已註册之商標、均爲法令所嚴禁、

各業反對蘇省

要求協助營業稅

本市綢緞業・絲光棉織業・南貨業等百餘同業公會、昨爲蘇省政府要求本市協助營業稅款、特電請行政院轉飭制止、

鷄皮縐綢

雞皮縐綢 爲四川特製、全用真絲織成、無一根人造絲攙入、有彩式雞皮之美觀綢紋、與印度綢同一美觀、售價較印度綢低廉一半、而經久耐用則倍之、婦女用作旗袍、男子製長衫汗衫及西裝襯衫均極相宜、且爽身適體、美觀經濟、年來出口極鉅、各國人士爭相購用、愛國諸君當必更有以提倡之也、每疋五丈、售洋卅元卅四元卅六元數種、零星每尺七角至九角、批發尤當克己、敝店隨時由四川運有現貨、各種顏色、亦有配備、如承惠顧、極表歡迎、

四川商店謹啓

上海英大馬路抛球場 電話一五四七〇號

本市剷匪討逆反日援僑大會、昨在公共體育場舉行、參加團體有市商會、鮮藥業同業公會、紗線織染業同業公會、宰鴨作業同業公會、酒菜館業同業公會、西顏料業同業公會、綢緞業同業公會、出租汽車業同業公會、新法洗染業同業工會、書場業同業公會、煤石駁運業同業公會、地貨業同業公會、電器業同業公會、國貨維持會、法工部局華人聯誼社、藥材同業公會、油漆同業公會、出版業工會、郵務工會各區水電業工會、棉織業工會、繅絲業工會、捲煙業工會、藥行業工會、各區教育會、各區農會、婦女救濟會、市民聯合會、及各區分會、納稅華人會各級黨部、各學校各報館等團體、人數甚衆、通過議案、㊀電慰勉蔣總司令張副司令暨前敵將士、㊁通電全國軍民長官協力於剷匪討逆工作、㊂通電全國各團體一致反日援僑、並擁護國民政府剷匪討逆、㊃確定本市反日團體爲永久組織、㊄通電全國同胞一致服用國貨、拒用日貨、㊅請將前反日救國基金剩餘部份充作反日援僑經費、㊆從速舉辦本市勞工教育、㊇呈請市黨部從速轉呈中央准予成立上海市總工會及市農會、

扣留日本貨公報

反日會第一次

▽布疋・呢絨・紗線爲最多

反日會檢察科發表截至七月二十八日止、扣留貨物如下、㊀七月廿三日慎泰轉運公司翻綠金雞牌等洋布被布十一箱、又公昌公司直貢呢兩箱、又清記公司花洋布六包、又清記公司洋布三包、㊁廿四日清記公司洋布被布等一〇六件、又維大綢廠人造絲三十包、雙線三大包、直貢呢洋紗等十三件、㊂廿五日廣陽公號洋布三百十二件、又日新洋行葺鵠牌洋紗二十件、㊃廿五萬興號洋紗一百三十件、㊄廿三至廿四日各種日貨四百九十二件、㊅廿六日日紗四件、(永月二件立周二件)又隆太廠軋花皮棍三十箱、㊆廿六日瑞大木廠松板十件、又恒興號琴傘一件、又慶新號布十五箱、富豐號紙一件、新新號熱水瓶三打、杂記棉紗二件計廿小包、又潤動號紗線四件、又祥新號黑石板一箱、又宏大源白鉛皮四十件、㊇廿七日東洋白板一船、又藏袋五十五件、又紅綠油光紙七件、又味之素八箱、又雜貨四箱、

奸商出花頭

登記處慎防

僞造帳據 棧單倒填

(琳)

㊀將二十四日之前未及運出之貨提存本棧、詭稱該貨係十四日前所進向會登記、同時僞造帳據、以防檢查、㊁貨物過多者寄存堆棧、商購棧方填前存棧日期卽二十四日以前及向日商打出現貨與期貨棧單、要求日商填前出棧單日期、照前法泡製、敵人就職之商號、卽實行上述辦法之一份子、當向日人要求時、日人立予照辦、並云此事決無危險、中國人決不能查其帳目等語、聞之令人髮指、而奸商猶揚揚自得、喪心病狂一至於斯極、故特不計我個人之利害、爰敢昭告同胞、共籌辦法、

國貨廠聯會

將審查原料

國貨工廠聯合會、昨開代表大會議決㊀各工廠對於現存原料及定貨原料、先行向本會報告登記、㊁繼續定貨亦向本會聲請、㊂由本會組織審查委員會審定其有無替代是否必須品、㊃經審查後請反日會核辦、瑞利線廠、因所出綿光線被反日會誤扣、議決派員調查後核辦、

宋母賻儀

捐助中山醫院

宋子文太夫人治喪處人言、宋宅對於一切輓幛悉行謝絕、惟宋氏交游素廣、其友人等擬將賻儀移送中山醫院、以成善舉、現定代收處爲各地中央銀行、

禁設房客聯合會

從中漁利

近來租界上時有一班社會寄生蟲、借辦理團體名義、專行煽惑居民、要求減租、反對加租、或遇有翻造等事、巧設房客聯合會、希圖從中取利等事、法捕房政事部早在偵查之中、曾於七月六日將房客總聯合會下令取消、並將該會圖章鈐記一併抄呈捕房、不料近又有吳國威在福履理路建業里勾結房客陳忠棠等四人、向該里房客強迫收費、事被法捕房政事部長偵悉、派探將吳國威及房客四人一併傳到訓斥、姑念初犯、着其交保釋放、並令其將所收之費一律發還、

日本現金再送美

東京三十日電通電、正金銀行由本日橫濱開行春洋丸第二次運現金一千五百萬元赴美、

德財長慨然

本年第一季收入大減少

路透二十九日柏林電、德國一九三一年第一季之收入、比去年同時少三萬萬一千四百萬馬克、財政部長指此爲大不幸事、

拉丁美利堅

經濟亦恐慌

美政府抱不過問政策

路透二十九日華盛頓電、美政府對於臘丁美利堅之經濟現狀決定抱不過問之政策、此項重要決議係在銀行家請求後而成立者、現有數國已向美銀行請展長償期、國務院稱、秘魯玻璃維亞與智利三國延不償付債款共達四萬萬一千四百萬元、此事當然爲銀行問題、

墨西哥

兌換所停市

國民社二十九日墨西哥城電、墨西哥財部今日下午限兌換銀錢店舖明日起一律停市、因收回金幣令實行後、近日對於金銀投機之風甚烈、有害金融、故勒令停市、俾由政府酌定官價、令銀行運行、

墨西哥城二十九日電通電、墨財部以政府決定廢金用銀後、買賣金銀幣投機甚盛、害及貨幣流通、已命自明日起暫行閉鎖各兌換所、政府將於閉鎖兌換所期間、對於金銀折合率、妥爲規定、

英銀行

再提高利率

倫敦三十日電通電、英倫銀行、爲防止金流出、再提高公定貼現率一厘、改爲四厘半、

透路三十日倫敦電、英倫銀行今日已將貼利率由三厘半增至四厘半、

國際合作與了解

英法有力人士正謀促進

國民社三十日巴黎電、此間組織一國際了解委員會、以增進法德經濟合作爲目的、會員多實業財政與政界知名人物、自共和黨右派至社會黨要人莫不加入、

路透廿九日倫敦電、外部次官今日在下院稱、英政府之目的、在採行極遠大可能的國際合作計劃、以解決歐洲金融與經濟困難、財政大臣史諾登答包爾溫之問、謂渠以爲渠發表關於國際財政現狀之任何言論、未必於事有益、至於三日間所組織之經濟委員會、研究本國支出者、其報告書可於本星期五日國會休會以前送達下院各議員、

紐約股大跌

(電通廿九日紐約電) 紐約股市昨日因傳愛斯鋼公司發表減少紅利、以故人氣挫折、並以豫料明日白賽列姆製鋼公司股董會議亦將決定減紅、故各股均跌、尤以鋼股跌風更厲、本日以傳愛斯鋼股跌七美金四分之三、白賽列姆鋼股跌下六美金三分之八爲最鉅、代表的產業股跌五美金、伊斯曼柯達股跌五美金、亞美利加罐頭股跌五美金次之、其餘亦跌三美金乃至二美金、成交額百六十萬股、

大條銀漲一二五

國民社三十日倫敦電、今日銀市收盤、近遠期均十三便士〇六二五、比昨日俱漲一二五、

昨據倫敦電訊、大條銀未變動、脚地無特殊變化、市面呆滯閒散、收市後市況依然沉寂、又據紐約來電、美銀價亦無升降、美對英升上〇三一二五、日美加上一分、倫滬先令短去〇六二五、孟買現貨加大二安那、

標金市連跌三天

破入四十兩關 小落六兩三錢

昨日標金、計風較勁、晨賊午板、其間略有進退、統有十兩〇週顛、終則跌去六兩有〇、同業心思向低、各方供過於求、查已連跌三天、紐約股票報跌、今天或須回漲、仍不可不防、

●開盤● 計加一兩七錢、爲七百四十六兩半、次爲六兩七錢、大條勿更、然花旗股市趨跌、卽開高盤也、還因元茂永同泰昌及套頭等售出、故而下騰、至九點念餘分爲四十四兩六錢、外匯平和、華商銀行吃進十月英金一二五、係印度來賣、又現大通三井初吃一兩六錢一分七五、既而一分六二五、至英金掛出勿動、時爲四十四兩六錢、回退爲四兩二錢、騙由志豐永順利萬興等買進、又印度續來賣出九十月英金、由三井華比等吃進、價計一二五、至十點後爲四十五兩六錢、花後漸漸下遊、乃大德成敘昌福餘志豐永元茂永乾昌祥等均有脫售、〇(聞有吳羅等條子)並以萬興順利亦有吐出、乃價一瀉千里、激降八兩有餘、竟未回頭、直至十一點一刻卒爲卅七兩、未幾時恒興物品買進、遂之華義匯豐等吃去英金一八七五、復反提增三四兩、至十一點半、印匯亦小二安那、遂漲爲四十一兩、無如賣出頭寸不息、仍然抑小三兩、爲卅八兩、午收卅八兩七錢、還又做過八兩四五錢至九兩光景、揭價仍計七百九十一兩四錢、計撳四十六七兩至五十三四兩、

●後市● 開盤卅八兩七錢、還爲八兩半至九兩一錢、印匯電訊加大四安那、人心一挫、卽以跌爲卅六兩半、丙興等售出、以後元茂永泰昌永恒興乾昌祥等來進、並以匯豐吃九月英金一八七五、隔十餘分鐘加爲四十兩、但賣者似多、當卽降爲卅八兩半、二點半以後互有一兩起伏、交易不旺、至三點後元亨泰昌永等買進、遂漲一兩四五錢、至三點卅分爲四十兩、約開印匯又大一安那、大通納及散戶等脫售、致難立足、四點(爲卅八兩四錢、片刻間又提上五六錢、爲卅九兩、因銀行吃花旗卅元〇六八七五、又英金向結一二五、惟四點卅分收市價卅八兩半、較上日再跌六兩三錢、

●一日間● 最大價四十六兩七錢、最小價卅六兩五錢計有十兩二錢差次、現貨亦係平平、交易不旺、烈豐恒售與天津幫數百兩、又收進一千兩、價照滬加十兩七錢光、又同業交易統計、泰昌永丙興萬興順利餘大等均有買進、志豐永大德成聚昌鴻與信亨元興永福泰亨成豐永福昌等均進、元茂永同太昌源泰元春源成出納甚多、下午泰昌永乾昌祥元茂永元亨恒興均進、丙興慶昌祥萬興均出英金、套頭則有買進、大連幫出一千條、進一千數百條、廣幫進八九百條、出二三百條、

匯票尚平

華商大致抛出英金

昨日英美銀市均無變動、歐市散漫異常、滬市亦無特殊景象、匯豐掛牌除和匯加二五、餘均弗更、至於銀行實際交易之價、初平繼鬆、復後則平、結果較前午計英金略長〇六二五、美金一二五、日金減二五、華商交易不寂、計英金成交念餘萬磅、大致抛出、又孟買會來賣售出、金業中大都套頭、又美金約計三三十萬、廣幫稍有出售、又大通稍覆出現大通票數十萬元、

●英匯內盤● 僅以〇六二五週旋、上午出價一先令三辨士〇六二五、買價一二五、浙江進十月〇六二五、(孟買單子)正金出九月〇六二五、又進一二五、十點〇三井華比和豐進九十月一二五、(孟買單)安達與麥加利互做七八月〇六二五、至一二五、東亞出八九月、同價、三井進十月一二五、華比華義匯豐正金買九十月一八七五、午收出價一二五、買價一八七五、下午匯豐進九月一八七五、又與三林進十月一八七五、收市與午收同、

●美匯內盤● 計一二五上落、午市出價卅元〇六二五、買價卅元一二五、午收出價卅元〇六二五、買價卅元一二五、美豐出八月卅元〇六二五、四點以後三井麥比實十月卅元〇六八七五、(生大出)收市平定、

●東匯內盤● 計七五週顛、上午出價一兩六錢二分、買價一兩六錢一分半、三井首販現大通一兩六錢一分七五至六二五、台灣出一兩六錢一分七五、又進九月一兩六錢一分、午收出價一兩六錢一分五、買價一兩六錢一分、下午正金買八月一兩六錢〇五、三井買一兩六錢一分、收市出價仍爲一兩六錢一分、買價一兩六錢一分、

□金業交易所

現貨標金 每條 七百四十一兩五錢

足赤條金 又 七百四十八兩五錢

沙金 又 七百四十九兩五錢

標金前市 九月 開盤七四六・五〇 最高七四六・五〇 最低七三六・五〇 午收七三八・七〇 上午補水七三九・〇〇

後市 九月 開盤七三八・七〇 最高七四〇・〇〇 最低七三六・五〇 收盤七三八・五〇 下午補水七三九・〇〇

□物品交易所

九月 開盤七四六・〇〇 最高七四六・〇〇 最低七三六・五〇 收盤七三八・五〇

□海外互匯電訊

近期大條 十三辨士〇六二五

遠期大條 十三辨士〇六二五

紐約銀塊 二角七分七五

足赤金 (每兩價洋)一百〇四元七角五分

足紋銀 (每兩價洋)一元七角五分

英美匯兌 四元四角二分

美英匯兌 四元四角二分

英日匯兌 一先令二辨士三一二五

英滬匯兌 一先令三辨士〇六二五

美日匯兌 三十元六角

美滬匯兌 三十元〇六二五

□銀行匯票市面

(上海匯至倫敦)(申規一兩計算)

銀行電匯 一先令三辨士〇八七五

銀行即期 一先令三辨士一八七五

銀行四月 一先令三辨士一九三七五

(上海匯至法國)(申規百兩計算)

銀行電匯 七百六十八佛郎

四個月期 八百十五佛郎

(上海匯至紐約)(申規百兩計算)

銀行電匯 美金三十元〇一二五

四個月期 美金三十一元八七五

(上海匯至香港)(港洋百元合申規)

銀行電匯 八十兩〇一二五

(上海匯至印度)(申規百兩計算)

銀行電匯 八十三羅比七五

(上海匯至爪哇)(申規百兩計算)

銀行電匯 七十四盾半

(上海匯至新加坡)(新洋百元合申規)

銀行電匯 一百八十六兩半

(上海匯至日本)(日洋百元合申規)

銀行電匯 一百六十四兩二五

(上海匯至漢堡)(申規百兩計算)

銀行電匯 一百二十六馬克半

國際銀行委員會

法代表推定

國民社三十日巴黎電、前法國西銀行總裁摩路被派代表法國、加入國際銀行組織之調查德國財政金融委員會、摩氏六年前曾安定佛郎價格、故各報皆爲得人、

法總理

將赴羅馬？

國民社二十九日羅馬電、今日此間盛傳法總理賴伐爾將來意與意相墨索里尼及外相格蘭第會商法意海軍問題、

平漢路

南段通車 北段有隔絕

平漢路西平焦莊遂平三站間前日山洪暴發、路軌被水冲毀、交通阻滯、現水已退盡、路局工程處將路軌加工修復、交通照常、聯運客票可在彰德漢口段內發售、惟北段高邑彰德一段因受軍事影響暫停、

港—津—滬 網球好手表演

九月十五日在滬舉行

順道參加全國運動會

全國體育協進會、定於九月十五日起、邀請香港・天津・及滬地網球好手、舉行表演比賽、此事協進會業已發信、津港請選派代表各二人準期來滬比賽、賽畢各選手或即可啓程赴京、代表各區參加全國運動會（編者按星洲之林望蘇、北平之高惠民在全國亦佔相當位置、不如順便、成其美事、女子網球今年本市尚未舉行比賽、望注意及之、不過上海女子網球界太不景氣耳、去年雖爲兩江楊仁等奪去錦標然加入者欠踴躍、回憶前年李杏花姊妹在滬時、不勝今昔之感矣）

中華戰南草地

球迷心癢難熬 且看今天鴉背斜留日影時

中華會對南草地之上海草地網球初賽、爲天時所阻、幾度延期、現定於今日下午五時在中華球場舉行補賽、中華會戰將如後、

邱飛海 江道章 郭啓達
劉滬 居開元 余田光 錢鏞彬 儲文鏞
汪民視 沈美鎬

王守之對朱鳴玉 三時 外西
王守遠對葉景藻 三時 外東
顧仲章對陳起 三時 內西
江天鵬對陶寶焯 三時 內東
朱鎰林對殷冠雄 四時 外西
賈幼良對王伯勇 四時 外中
厲三省對周尙誼 四時 外東
王恩方對顧汝熙 四時 內西
方榮生對吳伯林 四時 內東
費啟方對沈麟書 五時 外東
陳淑葆對何樂穀 五時 內東
何如之對徐節生 五時 內西
蔣葉對陸尊周 五時 外西
錢中邁對河存適 五時 內東
柏樂受對方和欽 六時半 內西
張泉馨對丁兆成 六時 外東
陳映秋對華命峯 六時 外西

扶輪杯萬國網球

「陽歷中秋」「開拍大吉」 協進會積極籌備

扶輪杯係上海扶輪社捐助、由全國體育協進會主辦上海萬國網球錦標賽、去歲爲第一屆比賽、計加入者有英・美・德・日・葡・中・瑞・七國、錦標由中華隊獲得、本屆比賽、協進會已積極籌備、邀請各國派隊加入、㈠報名自即日起至八月十日截止、比賽期定八月十五日至八月三十日、㈡比賽方法採用世界台維斯杯制、預料本屆加入隊數、有增無減、兼之本年滬地各國選手、實力俱佳、難料誰居冠軍、居期羣英會戰、當是本季中之熱烈競爭也、

優游杯

▲昨賽結果

昨日共賽四組、本定劉鏗與毛鴻貴、因劉有事、故改爲毛鴻貴對郭啓達、結果如下、

程貽璋（六—二 六—二 七—五）汪民視
居開元（六—一 六—二）沈柏貴
梁官英（六—一 六—三 六—三）胡有成
郭啓達（六—三 六—一）毛鴻貴

▲注意▲今日與草地網球衝突、本盃「西線無戰事」

小報告

㈠今晚七時、東華足球會假新新酒樓歡宴體育界同仁、
㈡全運會徵集獎品、定九月二十日截止、

業餘網球

昨日市一公共體育場業餘網球競賽會、下午有八場交鋒、中以神宇組孫傳聲與倪自棨之戰、最爲精彩、戰著開擊、孫善抽提、一來一往、局數互增、第一盤倪後至九比七、孫傳聲方佔優勝、第二盤、兩人均感力乏、球勢不如以前之猛、倪自覺左側防禦尤疏、故以六比一再爲孫傳聲所敗、茲錄昨賽結果、暨明賽秩序如下、

◈昨賽結果

賽員	勝負	成績
朱其清勝阿福		六比三 六比四
梁德堯勝沈濟泉		六比一 六比一
問振鏞勝文英		六比一 六比四
孫傳聲勝倪自棨		九比七 六比一
吳仲光勝蔣銘祖		六比二 六比一
陳金壽勝梁德堯		六比一 六比二
陳詠華勝王實清		六比〇 七比五
唐少蓮勝葉景藻		六比三 七比五
費假方勝顧汝熙		五比七 六比二 六比三

又昨賽中陳振翼與費文英之戰、亦極可觀、陳尚老於戰事、臨陣不慌、博得最後之勝利、費文英雖出兵不利、但攻擊部份極好、每足以制敵之死命、惜場地不慣、應付頗感困難、我人亦可以成敗論英雄也、

◈明日比賽

〈上午〉
屠永祥對孔南 六時 內東
陳金壽對費文英 六時 內西

〈下午〉
杜雲藩對倪自棨 二時 外西
唐蓮人對顧樂生 二時 外東
魚鴻翔對鄒正卿 二時 內東
王金根對句慰昌 二時 內西

美國高欄聖手鮑勃 跨欄之美姿

君體格壯健、元氣亦充足、全係牛奶與苦練得來、先邁右脚、左脚平放在後、此式極省時間、非跳而跨、過欄時足部與欄面距離只有幾分、

南洋風光

足球當飯喫？

南華出場 券價賣到十多盾 可惜組織不健全

沈美鎬

今年春間、我回到南洋去走了一趟、多年別離的第二故鄉、覺得一切都足以觸動我的心弦、一切都是新奇的、尤其是關於體育方面、更令我異常的驚喜、那種蓬蓬勃勃的氣象、誠非我意想所及、較之數年前的情形、眞有天壤之別、茲乘歸來之日、敢將途中所見所聞的、摘述一二如下、以告我關心南僑體育的讀者、

南 僑的體育、自以新嘉坡吧城兩埠爲中心、因地方既大、切磋的機會較多、進步也來得容易、現在、在南洋最盛行、而且最能引動人的運動、要算是足球了、一般人對於足球的嗜好、眞是好像吃飯一樣、茶餘飯後、咖啡館裏、所談的都脫不了是足球、因爲大家這樣酷嗜足球、所以足球運動在南洋最普遍、無論鄉村小埠、都見得着足球隊的設立、談起成績來、也以足球一項爲最有成績、就是觀衆們、也以看足球爲最感興趣、聽說這次南華征爪哇、有遠地來觀的看客、因買不到入場券有將南三盾的券價、輾轉賣至十多盾的、由此可見一般、

狠 使我們費解的是、羽球在南洋卻也會這樣盛行、特別的在新嘉坡更其盛行、斜陽餘影裏、總見着一羣青年、在一塊空草地上玩得津津有味、至於正式的比賽、那也是常常有的、其他籃球、排球、玩的人也不少、但遠不及足球羽球那樣引人入勝、而且玩的人、大多數都是學校裏的學生、這輩青年、年齡已小、經驗又差、所以球藝很平常、間有一二特出的人材、卻不可多見、網球一項、玩的人似乎要比籃排球多、但多是用土敏場沙地、草地卻不容易找到、聽說吧城有個網球健將、名叫許新機的、球藝很不錯、去歲曾得全吧城單打冠軍、今歲卻爲荷人所敗、究竟實力如何、可惜我這次到吧城時、未能和他謀面、故不敢遽然在此下個斷語、

游 泳、習的人很多、但要在新嘉坡才有正式比賽、至於田徑賽、除了新嘉坡一埠略有人練習的外、他埠卻見不着了、

總 上所述、略可窺見南僑體育的蓬勃有生氣、今日已略啓其端倪、他日進步誠未可限量、以南洋適當的天氣、長年都可練習無間斷、南僑青年雖多矮小、但都極精悍、以極精悍的身軀、來在球場上馳騁、誰謂不是成功的要素、只須還有待改進的、第一、是缺乏指導、和畸形的發展、第二、是缺乏切磋增進的機會、第三、球會雖各地都有組織、但組織不健全、經費不充裕、地域觀念仍有多少存在、改良這些缺點、便是將來進步的階梯、希望身處其境的人們好好的注意、好好的做去、末了、我敢仿效鐵爾頓對中國網球界的口吻說道、看罷、這幾年後的南洋、

少林拳圖解

◀金佳福一明合編▶

第二十二勢 單鳳朝陽

（廿六續）

上身右轉、右手向外上梢、再由懷內畫弧向上、同時左手由左上方向右方磕下、落於腹前、肘角微彎、掌心向下、右手上舉、掌心朝上、膀臂微屈、同時左足收回、足尖點地、置於右足尖前、成單鳳朝陽勢、目光前看、正面朝正北、形如前圖、

莊諧雜作的濟南

有十一種不同事件

（一）去年全國運動會、及今年華北運動會、女子總分第一名孫桂雲、刻有來濟南投考齊魯大學消息、乃詢之親友、謂其孫女士來信索報名單是實、因該校註册股主任臥病醫院詳細無從查知、

（二）中央大學體育專修班、來濟招考男女學生各一人、男生報名者、有高中畢業馬璇、一師畢業周賀學等五人、女生報名者二師畢業劉玉蘭一人、現尚未揭曉、

（三）華北鐵球第一名楊學賢、暑期返泰安原籍結婚、現方在度蜜月中、不久返濟、仍入齊大、並決將參加今年之全國運動會、

（四）今年華北四百米第一名張敦款、暑假返里、現已回濟、昨日在體育場練習、

（五）女師健將李美蓮、朱大眞（華北女子跳高冠軍）、每日到場練習、昨日李美蓮練習鐵餅後、賈其餘勇、又打網球、朱大眞亦與人打網球、技術均極見進步、

（六）大章網球喜攝影之膠友某、昨日亦釘其鞋、短其袴、練習賽跑、可有優勝希望、

（七）暑期觀覽練習團、足球隊練習甚勤、極見精彩、預料明年華北球賽、

（八）長跑家馬厚盛（正誼中學華北萬米第二名）、日事練習、聞已造成三十五分之紀錄、中跑健將一師陶永莊近又傷足、二級跳遠名手寧其嘉、投考天津南開 新進之一師杜英斌、成績有突過寧其嘉之處、惟尚少把握了、

（九）教育廳長何思源、每日偕其夫人到體育場學習網球、亦有進步、

（十）暑期觀覽練習團女運動員、參加練習者、不甚踴躍、昨日點名簿上有張素慧等九人未到、

（十一）暑期觀覽練習團、田徑賽指導員鄭景綱有病、何嗣梅赴北平料理私務、張茂林夫人亦有弄璋之喜、在家招應、故祗有高維鄴一人在場指導

體育界郵筒

◆吳興李碧霄女士、君欲學游泳、請示通信地址（最好是上海的）、

◆萬隆李德棠男士、君通信地址不詳、國內惠風、時聞德音、

敝隊前日接到電話、約敝隊於本星期日下午三時作友誼比賽於膠州路球場、茲因敝隊幹事將隊名忘却、如各友隊中曾約敝隊者、請再電至中國評論週報社電話一〇九七六號李祥生君、以便接洽、黑白小球隊啓

幼勇小球隊隊長鑒該地距離太遠請改星期日上午七至八時、在公共體育場友誼比賽、候覆、青虹小球隊丙組、

友誼賽

▼小球

忠義乙勝毅童 五比二
亞東勝飛燕 二比〇
成以勝星光乙 十一比〇
成以勝成功 一比〇
樂童勝姚星 四比一
毅童勝宏志 四比〇
晨雲勝成功 五比一
晨雲勝光華 三比一
黑隊勝飛輪 三比一
福華勝尙武 三比二

▼籃球

捷克勝滬光 三十六比廿二

新成立球隊

▼永吉 小球隊現已成立、推舉童才寶爲隊長、汪章甫爲書記、蔡和法爲會計、歡迎函約比賽、（通信處）虹口塘山路永吉里一千九百七十號門牌、陣線如後、

中組 鄭文浩 汪章甫 童才寶
乙組 傅家康 卓國華 劉長清 蔡和法 李習增 樂俊華
舒昌時 郭正銘 田福成 馮子費 樂芳龍

▼小光 小球隊皆十四五歲幼童、正隊長黃書功、副隊長張興保、歡迎函約比賽、陣線如下、

談杏生 黃書功 翟瑞龍
傅鵬明 蔣瑞祥 張興保 蔣慧明
生力軍談云泉、王德祖、通信處、靜安寺路一〇五一號馮寅生、

▼金海 小球隊現已復活、秦德基爲隊長、歡迎友誼比賽、通訊處虹口梧州路小菜場對面一二一號交翟振林、球員如下、于廣發、翟振林李運生秦德基汪正林楊阿羅、鄧鐵智、

▼北風 小球隊昨已成立、選舉陳天謙主隊、副隊長楊志卿、隊員列下、許鼎成劉源根許金壽陳強民沈文龍徐惠榮張錦記何俊偉濤陳民章杜祥發張福同金炳鴻徐鑛南王維新、

▼智郡 小球隊、自去秋解散以來、已有半載、現有顧才奇等召集以前隊員重振旗鼓、並歡迎函約友誼比賽、通訊處赫德路趙家橋一〇三〇號顧才奇君收、隊員名單如下、關岡與蘇長生姚合琴顧才奇康允洪張孝弟徐堯根顧洪文袁倫義曾有銘、

球隊通信處

▼金新小球隊轉變更爲馬浪路新一里九號張關金、
△不強小球隊江西路四五一號五樓吳亞夫律師事務所徐潤
△乘傑小球隊 北西藏路六十二號牛陸步昇

球隊改選

▼嗚呼 會監球隊、前日舉行一週紀念改選同樂會、選舉結果、會長胡國雄、幹事包崇中、監球隊長華萱甫、歡迎函約比賽、通訊處市一體育場張體海轉、

新出體育書

又有兩種特價發賣

法租界馬浪路新民邨勤奮書局、新出「體育場指南」係辦理體育場事業十餘年之上海公共體育場長王壯飛所著、理論與實用兼重、每册定價七角、特價九折、六角三分（郵費每册二分掛號加六分）另一種「世界體育史綱」、著者係南開大學體育主任章輯五、可作改進中國體育之依據、發揚體育之指標、每册定價六角、特價九折五角四分、（郵費每册一分掛號加六分）南京路文明書局、四馬路世界書局、大東書局等、及各埠大書局、均有代售

市教育局核准設立

中華女子體育學校招生

（科別）㈠體育師範科㈡幼稚師範科㈢音樂舞蹈科暨補習班（報名）即日起、開學前一日止、（考期）第一次八月十五十六日、第二次隨到隨考（免考）凡學生持有證書及成績報告單經本校審查合格者准予免考（保送）新生如經各級黨部或教育機關及本校校董保送者得減少四分之一（校址）上海戈登路一三三號（乘十六路無軌電車至戈登路下車）（章程）函索附郵四分即寄（校董）是洪年李發端林康侯俞佩玉朱少屏吳開先等（校長）高鑑

完美照相館廉價出讓

地點在英界適中、主人無暇兼顧、願廉價出讓、有意此業者請投函新閘路一五一號協順五金店接洽、如有願相業經驗任經理者亦可投函本店

兒童讀書會

擴大組織

聯合書店前有兒童讀書會之發起、今因已與現代書局合併、益將兒童讀書會擴大組織、入會費仍僅二元、外埠加郵費三角、會員之權利與獎益、愈臻優厚、印有詳章、可向四馬路現代書局兒童讀書會、或海甯路一三七〇號兒童讀書會總辦事處索取、

團體活動

▼安徽 旅滬同鄉會第四屆徵求會員大會、在閘北中興路安徽中學（全皖會館內）舉行開幕禮、遊藝節目中有孔雀宣舞歌舞團之歌舞、葉炳榮之滑稽戲、張國良之魔術、及本會會員之會串、

▼國產 聯合商場職聯合工會募捐大會、即以該場原有各班游藝爲基礎、假座廣波同鄉會舉行、二日爲止、祭價分一元二元二種、

▼中華海員 工會整理委員會、自奉中央執行委員會、委定何鍔賓・張劍白・王永盛・馬仲峴・趙水章・邱耀寬・程調羲等七人爲委員後、業於本月廿一、開始工作、並已互推程調羲・張劍白・何鍔賓・等三人爲常務、現整委定八月一日上午九時、在閘北虬江路四百五十號中華海員工會大禮內、宣誓就職、

▼協興 製藥廠不惜犧牲、對國貨牛丹大爲宣傳、並多備贈品、廣事贈送、先期並在各報刊登試猜廣告、以測驗各界人士、結果收到應猜函件四萬八千餘封、其中誤猜別項出品者、不及二千封、足見各界對於國貨牛丹已有一致之認識、而其價格低廉、色香味之超勝舶來丹、當尤在各界心目之中、可謂國貨方面一大成功、現聞協興製藥廠對此極表感謝、所有猜中各戶、均贈小號牛丹一包、未中者、亦同贈樣品一份、聊已奉酬、經已分別寄出、而牛丹銷路同時亦有供不應求之勢、正在加緊工作、

▼酒商 暨閘北元亨大等酒商、近因不解菸酒牌照稅局對於本年度征收牌照稅變更等級、增稅二成、且未在牌照上注明何項名目、經聯名具函、向菸酒牌照稅局提出質問、

▼招商 總局職工會文書幹事錢某（姑隱其名）、在外私受大德印刷公司運動費卅元、介紹該印刷公司至該局庶務室辦印刷事宜、不料該局庶務始終並未允其介紹、該印刷公司見此情形知事不諧、隨向錢某索還運動費、因而彼此口角、旋被職工會聞知、當即將錢停止職務、

▼市財政局布告、吳淞船捐處仍沿用原名外、董家渡船捐處改稱閘北船捐處、蘇州河船捐處改稱滬南船捐處、陳家渡船捐處改稱浦淞船捐處、

▼勞大農學士詹紳鑑（安徽婺源人）秦舍章（江蘇無錫）二君、今夏赴比利時留學、已購定船位、定八月一日乘法郵船安特來勃西渡、

▼法國杜魯斯大學法學碩士阮篤成律師、現已加入上海律師公會、在滬執行律務、事務所設南京路大慶里一另三號、

▼市財政局佈告、爲昌區清潔捐、准爲中西承商馬炳記承辦、三年爲期、於本年八月一日接辦、

▼馬君洪遠、字雄洲、浙江臨海人、加入上海律師公會爲會員、事務所設在九江路二號、

▼中央國術館籌募基金委員會昨在市商會舉行大會、推出（執行委員卅一人）徐寄廎、范回春、胡孟嘉、王伯元、王志華、張公權、胡筆江、顧竹軒、秦潤卿、王一亭、劉鴻生、錢新之、葉惠鈞、陳光甫、程霖生、許寶公、楊夢初、鈕永建、張之江、榮宗敬、史量才、張濟如、徐新六、黃錦榮、王曉籟、虞洽卿、張岳軍、袁履登、吳蘊齋、趙晉卿、（監察委員五人）、聞蘭亭、林康侯、李組紳、張嘯林、杜月笙、昨日當場捐款者、計有黃金榮二萬元、杜月笙二萬元、顧竹軒一萬元、計共五萬元、

扣車報仇

爲傷人所執 便衣警員突放手槍 小事化大

浦東人潘毛頭、年二十二、家居法租界唐家灣菜柴炭店樓上、向業泥匠、現在楊樹浦松潘路李明記作場工作、前晚潘工畢、偕三數同伴在作場門首納涼、忽有一形似流氓者乘坐脚踏車疾馳而至、將潘之同伴撞倒、向論反遭辱罵、潘乃創議將其車扣留、詎昨日上午、其人突邀流氓十餘人至該作場尋釁、潘亦不肯示弱、雙方甫欲動武、詎有某便衣警員遽出手槍向潘開槍一響、彈中潘之腰部、自臀部出、當由潘將開槍者扭入楊樹浦捕房、訴請究辦、潘則由西捕將其車送同仁醫院醫治

海鹽人……農家女 在滬被拐

注意…… 好事做得 正待家屬領

昨日下午五時半、有一女孩、在南車站啼哭、當經該站路警、將伊帶至警務處、據該女稱、名馬小寶、十二歲、海鹽人、家住海鹽南門外、父名馬來發、務農、因今年在外玩耍、被一年約五十餘歲不相識之老頭子將我帶走、搭乘火車來滬、下車後尋不見該老頭子、故我在站啼哭等語、查該女孩顯係被匪徒誘拐而來、乃送婦孺救濟會留養、

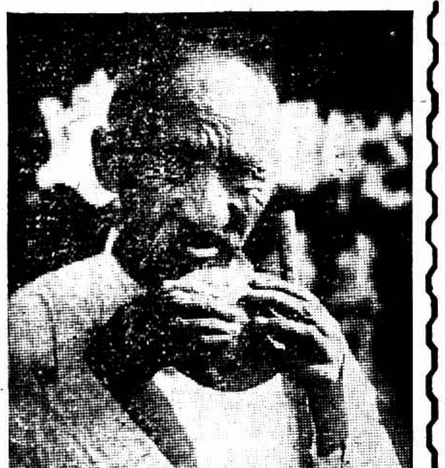

鳩形鵠面

旅韓遭難華僑之一老者名王桂棟、四川成都人、手中乃最粗劣之麥餅、散振會每人每日發給四枚、 有德

上海最幽雅之 雪園 西餐館
西菜 茶點 味美 價廉
電話三六一一二號 華安總經理接
靜安寺路跑馬廳對過 華安房子東首下層

羅斯蘭檬汁
身熱口渴○汗流浹背○速飲羅斯蘭檬汁一杯○立卽涼入心肺○爽快無比○此汁非普通菓子汁可比○香濃甘甜○止渴解熱○實爲夏季唯一衛生飲料○
羅斯菓子露尚有橘子與蘭檬三種○均裝於製凸花玻瓶○各界明顧○務希認明瓶貼○
各大藥房及南貨店均有出售
中國總經理 上海克倫洋行 四川路五十六號匯豐房子

五洲花露水
此水奇香撲鼻洗面浴身時滴和少許芬芳四溢立覺神爽暑解又有退痱子治熱瘡妙用
蘭湯浴罷添撲五洲爽身香粉清香滑膚尤顯艷麗
花露水 爽身粉
五洲大藥房 各支店 各埠藥房均售

三星蚊蟲香
牌子最老 效力最大
中國化學工業社出品
總公司 上海河南路四四四號
各埠均有出售

顧馨一資格不足

擇肥而噬?

最近 ……俄人冒名訂購軍火 所知 目的在詐財

膽細不能稱軍長祇可充作秘書

疑犯韋小蘭所供如是

俄人畢克·勒味司蓋·因冒充國府軍官、向來發洋行訂購巨額軍火、並僞造文書等、被捕房拘解特區法院訊供、各情已屢誌本報、玆承辦此案之總巡捕房華探馬文達西探貝貝盎查得有鎭江人韋小蘭、對於此案亦涉有嫌疑、乃於前日上午九時半在法租界蒲石路銘德里三十三號將韋拘獲、帶入捕房、昨晨解送特區法院刑一庭、由許家栻庭長升座提訊、即據捕房律師汝葆彝稱、

韋小蘭 捕房請求准予暫押、因當時勒味司蓋至原告來發處時、韋亦同往、謂係國府代表張發英之秘書、惟以後捕房對韋列入被告地位或證人地位現尙未定云云、繼由來發證稱、韋小蘭曾至吾處二次、一係五月二十四、與勒氏同來、據勒謂、韋爲張發英之秘書、惟不知英文云云、詰之韋小蘭供稱、吾與勒氏等、本

不認識 由俄人雪揶來之介紹、謂有一人與華人交易、託吾充任繙譯、雪係前津浦鐵路之同事、吾乃同往聖母院路二十四號勒之住所、經伊帶同至來發處、彼等所談咸軍火之事、吾當時未便發作、及出、即向勒交涉、勒謂爾何膽怯如此、後勒又來、着吾再同往原告處、吾不允、並勸其勿作此危險之事、勒即向吾謂、爾若是膽細、不能稱

爲軍長 祇可充作秘書、堅令同往、吾不得已、乃去、聞勒向來發謂、爾須找一華人爲担保、來發告以商界間人顧馨一如何、勒不欲、來發處謂朱志堯如何、勒允之、來發向勒謂、明日可將合同交給、乃出、吾即向勒詢問是何意思、勒謂吾等之欲一華人爲担保、係欲於其簽字於合同後、即委託律師向其索款、若不允、即報告國府、定可達到詐款目的始罷、及畢勒被捕、報紙咸載其事、遂有一俄人雪揶志夫來詢吾是否肯對於此事中止進行、答是、即反問彼、吾不去之後、何人繼吾前往、雪稱爲吾裝鴉片之人、嗣捕房拘吾後、即往拘雪、已不知去向、但吾畢業于聖芳濟學校、並在華南和平二洋行做過、此次實被牽累求鑒、許庭長諭還押、定期再訊、

商人爲友所賣

價値五百餘元 鑽翠 弄口被刦!

盜犯拘辦五年

住廣東路寶吉里二二三號爲珠寶業之卜文榮、本月八日被業識之友人用哄騙手段謂有住法租界皮少耐路餘康里五十八號某姓婦要買鑽石戒等飾物、卜信以爲眞、攜帶價値五百六十元之鑽戒翡翠等飾物、前往該里、不料甫至該弄口、已有盜匪三人預伏該處、見卜即出手槍、將飾物如數刦去而逃、後由卜報捕請緝、現經法捕房探員偵知、拘獲盜匪陸炳元一名、昨解法公堂請究、先由原告投訴前情、訊之陸炳元供、實由在逃之薛瑞生約民人前往行刦、事後分得値洋五十元小鑽戒一只、是實、中西官判陸炳元押西牢五年、期滿永遠逐出租界、

賭迷出下策 通緝 楊金生

盜竊公款

湖州人楊金生、三十六歲、向在阿拉白司脫路四七號某行內爲職員、邇因迷於輪盤之賭、以致債台高築、無法料理、昨楊忽將行內公款銀二千五百五十兩盜竊逃逸、經行中覺察、立報捕房通緝、

浦東鴻升碼頭

聚工人數百 一場惡戰

湖北人自相殘殺

爲爭啖飯地 不顧桑梓情

搬運貨物 界限上忽生問題

三區公安局極力調解無結果

不能靜待一夜 終至兩敗俱傷

浦東爛泥渡鴻升碼頭前晚有鄂籍工人數百、因爭奪輪船下貨事、互相械鬥、結果、各受刀傷輕重不一、玆將調查詳情、分錄於後、

事前兩團體 各有呈文 各持一說

事緣本月二十四日有湖北幫工人李高玉·劉漢卿·鍾道鎧等、聯名具呈市公安局第三區、略謂伊等係協興公一百三十一工人團體代表、向賴太古公司與鴻升碼頭駁運進出貨物爲業、歷有年所、最近有太古安旅社代表江裕山·高漢消、唆使脚夫强奪予等生意、請派警保護云云、正在飭警調查間、而安旅社代表江裕山等、亦具呈三區、聲請備案、其呈詞大致謂敝同鄉貨居治下不下數百人、專賴碼頭做工度日、人數既衆、時起糾紛、經敝同鄉議決、歸協興公工人承做與鴻升兩輪埠上下報關貨物、至輪船外擋不進棧之零星雜貨、則由安旅社工人搬運、行之十餘年之久、相安無事、今協興公李高玉等、恃人衆爲强、欲將不進棧之雜貨、意圖一併霸佔、難免不生事端等情、

果然起爭執 一面彈壓 一面調解

張區長以雙方言詞各執、深恐若輩發生暴動、每日派幹練長警數人不時赴碼頭彈壓、前日午後因鴻升碼頭到有萬象輪一艘、除報關進棧貨物、仍由協興公工人照常起卸外、而外擋之雜貨、兩造把持不讓、並各糾多人守候碼頭、三區張區長以若輩勢將動武、當抽調武裝長警一排、前往鎭懾、一面將雙方代表李高玉·江裕山等、傳區問話、諭令照向來舊習慣各執各業、乃協興公李高玉等、堅執不允、旋又傳到總頭常彩臣從中調解、勸令雙方讓步、而安旅社已表示允意、惟協興公仍執前議、致常辭退調停之責、無結果而散、時已傍晚六時矣、

械鬪乃開始 甲亦受傷 乙亦有傷

張區長以輪船久停、有礙交通、當諭雙方代表各用工人半數、前往卸貨、工資亦各得其半、待輪船起椗、次晨(即昨日)八時仍來區聽候調解、如調解不成、只好轉送法院訊究、詎代表出未多時、雙方工人遽起衝突、一時人聲嘈雜、警笛狂吹、碼頭序秩大亂、在場彈壓之巡警人數無多、制止不住、械鬪結果、安旅社人數不敵、當被戳傷兩人、(一)江漢榮、臂部受刀傷三處、(二)高春林、腿部受刀傷三處、而協興公方面受傷者爲張玉明、鍾道鎧二人、尙無大礙、嗣經水巡隊拘去滋事之李高玉、項玉仁、王文安三名、

江漢榮等受傷後、均血流遍地、不能行動、經同幫工人奔赴三區、區長立派全體長警前往拘凶、則已四散竄逃、當將傷者轉送浦東醫院醫治、當晚經醫生逐一檢視、將傷口封固、昨日上午八時又提回、一併判解地方法院訊究、而協興公代表李高玉、則由水巡隊轉解公安總局發落、

關門大搜括

茄勒路昌興里盜警

從容不迫 三小時之久

總共損失三千元左右

阿二阿三忠勇

◆追出報捕 ◆拿獲二盜

茄勒路昌興里三號三樓三底房屋、係甬人趙立八所租、趙自住下層、樓上中間轉租於吳姓、兩樓則爲王姓、昨晨九時許、突有一人送恐嚇信與趙、正在驚惶之際、旋又跟入三人、隨闖大門、三人二執手槍、將室內主僕等監禁於客堂後面、三人即分頭搜索、約三小時之久、始飽刦而出、向北狂奔、當時有包車夫阿二阿三尾隨追出、至維爾蒙路報告崗捕、拿獲一盜、搜出手槍一支、後在別處又獲一盜、至事主家樓上下總共損失、計現款一千五百元、又金飾等亦達千五百元左右、

水捕房起訴

渡輪主糾衆行凶 傷單爲證

本報昨載渡輪碼頭糾紛一節、玆據水巡捕房來信云頃閱貴報本埠新聞欄登載內稱敝捕房七十八號華捕在其昌棧地方阻止渡輪、載客過江、險釀巨禍等情、殊與事實不符、緣敝捕房七十八號華捕於本月廿九日上午將近六時、搭舟在浦東其昌棧碼頭巡察、瞥見該碼頭渡輪船滿裝載乘客一百餘人、[illegible]防範乘客安全、上前阻止、飭令減少人數再開、詎知該輪主人陳松濤、非惟不允、反糾衆將該捕橫加痛毆、致該捕衆寡不敵、一時呼救無應、後有敝捕房巡輪經過時、陳松濤等見敝捕房巡輪、方始住手、該巡輪因另有要公、又不知此中底細、故未來救、月該捕乘此機會、當即逃至其原乘之舢舨、盡力逃竄、詎知陳松濤竟敢又命該渡輪將七十八號華捕追回、當時敝捕房已得信息、派人營救脫險、詎陳松濤又向乘客聲稱、我爲汝等利益、故出此舉動、汝等應出而援助、乃指使乘客將敝捕房兩巡輪[illegible]住、排斥不開、故將該乘客載至海關理船廳、與陸地巡捕多方解說、方始解散、此出事時經過之實在情況也、現該七十八號華捕已在醫院驗傷、並由院出具傷單爲證、除依法向法院起訴爲兇外、相應函達、即希更正爲荷、

一句水

寶裕里口 麵攤上 入聲嘈雜 新關水巡捕房[illegible]

殃及路人 解圍

法租界鄭家木橋西首寶裕里北通愛多亞路、南通榮市街、弄內麵攤林立、其榮市街方面之門樓下、有無錫人陳阿達所設麵攤[illegible]人、分日夜兩班營業、頗爲發達、昨日上午七時餘、該店夥名錫金者、在爐上炒麵、適有對面弄內十二號之茶居某甲經過、鍋內之汁濺及甲之汗衫、致起衝突、[illegible]間不肯相讓、甲即擎拳向錫金右眼猛擊一下、致眼珠突出、鮮血淋漓、陳阿達拼住甲責問、甲竟乘隙逃至十二號、糾集茶房十餘人、向陳興問罪之師、一言不合、即將該店[illegible]向地擲摔、(各名排三和士)該店主情急、時店內適有沸水一鍋、即持勺將沸水向甲亂潑、其時榮市正盛、行人往來如梭、結果除茶房某甲之腹部燙傷外、並傷及行人二、一爲某洋貨店跑街、一爲某店小主、嗣經捕到案、將一干人帶入捕房、捕頭詢問一過、鑒將受傷人送醫、該店主陳阿達交保候訊、

死猶不足蔽其辜!

擄綁五人 巨刦一次

其他案子有無不必問

兩巨匪同時執行鎗決

虹口捕房前獲綁匪蘇州人施金德、念三歲、原籍通州、本地人李文炳、(念一歲原籍蘇州)調查得曾犯綁架愛肯戰廣鹿笙、(當場且被擊斃)張祖康張星聯張華聯、並刦四行準備庫四萬六千元等數案、經解特院訊明、各處死刑、昨晨捕房將兩犯解特院第三法庭、執行推事程尙豐向該兩犯詢問有無遺言、施供、請通知東有恒路泰昌里念一號、着妻薛氏到來收屍、別無他語、李供、請杳照法租界長浜路寧牛公司對面同康里隔壁吾之家中、今日已屆執行之期、不必着人收屍、惟家中殊爲困苦、綁人所得之款、分文未獲云云、程推事遂命帶下、押登汽車、駛往漕河涇第二監獄刑場、由地方法院委派行刑官蒞場、驗明兩犯正身、飭令司法警依法綑縛、執行槍決、

帥頌平 肥瘠分

◆駟◆宦◆而◆富◆匪◆魁◆

宣判有期 始終不認綁票

廳任職官之江西人帥頌平、自服務後、即從事綁票生涯、去年公平洋行買辦潘少安被綁一案、即屬帥主使、經綁匪杳德華總探長陸連奎等緝獲、解由特院送交訊供、各情已誌本報、昨晨又解特院刑庭長許家栻開刑一庭續訊、首向帥頌平略詰一過、對於綁票之事完全否認、並延馮森律師代辯、庭上遂命開始辯論、即據捕房律師汝葆彝起稱、捕房自破本案後、[illegible]綁係在大東旅館、藏票之所則爲福德路程中石所有之房屋、及帥之捕、經大東茶役認明被告時往匪機關內面稱中石之帳房亦認出被告係來租房者、當時自稱名王楨三、且稱已到[illegible]供出事時、並不在滬、但捕房在其家抄得之信、均出事時寄給被告者、故本案證據異常充分、應請依法從嚴懲辦、朗律師辯稱、查大東茶役及福德路房屋之經租者、並非犯之供詞、均稱前見之帥頌平較被告爲許、按照大理院判例、供詞含糊、不能認爲積極證據、至捕房提出信函證明被告在滬一點、係屬錯誤、蓋帥之離滬事前並未通告親友、即親友亦不知其在滬、故書信致知、不知其早已離滬、此點亦不足證明、應請宣告無罪、許庭長遂宣辯論終結、定期八月四日上午宣判、

看相打

突然大叫 刀鋒傷及小孩

住小沙渡石灰窰草棚中之鹽城婦人徐王氏、四十歲、生有一子名有祥、年祇十四歲、母子兩人、在紗廠作工度活、貧苦非常、前日下午七時許、其子攜茶壺前往附近老虎灶泡水、不料走至老虎灶相近地方、忽有楊有才與賈春來兩人正在爭吵毆打、有祥即上前觀看、適楊手持利刀、向賈猛戳未着、而中於有祥之腿部、頓時痛極大呼、其母聞聲趕至、當將楊賈扭住、鳴警一併拘回六區警署、傷人車送醫院、據楊供、三十六歲、鹽城人、住勞勃生路中善里三十間二十號、承認持刀行凶不諱、又據賈供、五十歲泰州人、住浜北、任區長核供、昨特備文併解法院訊辦、

血流窗下

滬西曹家渡[illegible]工人[illegible]計丁寶、二十九歲、淮安人、在廠作工已四年餘、昨日上午十一時許、計正停止工作、預備午膳之際、鐵窗上之玻璃窗突然墮下、計不及躲避、適中其頭部腦門、傷痕甚重、血流如注、立即倒地、當經廠車將計送往北四川路公仁醫院救治、聞因受傷甚重、恐有性命之憂、

來函

陸海空軍總司令部交通處來函云逕啓者前閱七月十八日貴報本埠新聞欄內載有勞大解散後兩青年見邀警屬送有一人名譚定鈞者身畔抄出陸海空軍總司令部交通處通信科報務主任符號一方護照一紙並據供係由友人送他錶以圖免車費等語査本處並無譚定鈞其人通信科編制亦無報務主任名義復經派員向江蘇上海地方法院查明該青年所執符號路單上之印章確係僞造除函請該法院從嚴懲辦以儆效尤外相應函請貴報查照更正以昭翔實而免淆混聽聞實級公誼此致上海時報館編輯處

極願言歸於好

鄭少坡 輪船公司經理

非萬元莫談和解

離婚上訴案高院開審

◆當庭辯論終結……今日宣判

上海瑞[illegible]輪船公司經理鄭少坡與年浦女子鄭蘇學存離婚上訴一案、昨(卅日)經蘇州高院審理、先據蘇學存供、三十二歲、住上海華界楊家渡路愛里里十號、於民十八年嫁被上訴人爲繼室、二十年三月五日生一子、嗣被上訴人忽與廣東歌女發生戀愛、致對本人時加虐待毆打、經狀訴滬地院、判處鄭少坡輕微傷害罪、罰洋念元、對於離婚部份不予受理、本人不服、故上訴等語、次據鄭少坡供年四十九歲、謂願與蘇同居、其律師倪徵噢亦起立聲言願保證被上訴人以後不再虐待上訴人、官諭鄭出洋八百元、當庭和解、蘇不允、堅須一萬元、結果以和解不成、論即開始辯論、檢察官論告後、定今(三十一)日宣判、

寧撤離婚訴訟

唐博士之妻

不願將案移送特院審理

經濟博士唐崇慈(即唐忠玄)之妻鄭愛貞、在地方法院狀訴遺棄不願、要求離婚等情一案、曾奉法院傳訊、唐崇慈不到、諭候再傳、各情已紀前報、昨日又屆續訊、上午十時鄭愛貞偕同楊志豪律師到院候審、被告唐崇慈不到、官命鄭至案詰曰、頃據承發吏報告、謂唐崇慈現居公共租界保定路寶善里四十八號、但人事案件爲特別審理、依據民事訴訟條例辦法、由本院將案移送特院審理、楊律師起稱、原告於五月八日向鈞院調解庭聲請調解之後、被告則至特院進行訴訟、顯係規避、請求公示送達、官曰、假如被告住址不明、則可公示送達、今該被告既有確實住址、則對於程序不合、所請礙難照准、繼據鄭愛貞供稱、請求庭長向特區法院移轉管轄、由鈞院審理、況被告突向特院起訴、意圖朦蔽官廳、頗爲顯明、揣測被告心理、特院對於我國一切經過未必明瞭、官許、日、爾等涉訟多時、報章登載頗詳、諒特院定早洞鑒、爾如不願移送特院、不若撤回訴訟、楊律師起言請求撤回、官命簽字、退庭、

少女被拐擅配於人

泰興女子徐富妹、年正雙十、向在鄉間賴以耕織、已許字於人、當因乾宅貧苦、故尙未娶、去年七月初、該女忽被猶婦許姓誘拐來滬後、未幾將婦又出通一婦、僞作作媒、擅將該女許嫁於湯賞生爲妻、所得聘金亦由兩婦吞沒、該女過門之後與湯住居滬西勞勃生路老公益里五十三號、乃女母自女失蹤之後、四托親友四處找尋、當即按址前往、果將女及湯一併扭獲、鳴警拘回六區警署、備文併解地方法院訊究、

環遊各碼頭

仍回原地

使女爲傭婦所拐

不願意 難脫手

指爲誣告 扭至警署

青浦婦人潘張氏、係在蓬萊路四號周姓家爲傭、伊女愛寶、十九歲、向在曹家花園爲使女、有女傭陸張氏、見愛寶粗具姿色、乃於今年正月帶之而出、先到寧波、繼至杭州紹興、輾而回至江蘇各碼頭環遊圖售、因愛寶堅不願意、復折回上海、匿在唐家灣地方、愛寶乃欲恢復自由、該氏不許、致相毆打、由警一併拘入二區營者、訊明前情、即傳潘張氏到所、質審時、陸張氏稱、愛寶前由其爲媒、與王華發訂婚、玆忽賴婚、母女串合誣告等語、當以案關誘拐、昨日一併移解地方法院訊辦、

魂已杳!

索房金 夜靜自經

閘北急救

[illegible]浦人張和尙、今年四十一歲、娶同鄉婦莊氏、(今年三十歲)爲妻、生子女各一、女年七歲、子年六歲、張爲洗衣業、莊氏則手工度日、賃居法租界薛華立路大鑫家宅本地婦人陳許氏家平房內、租三元五角、張因所入不敷開支、將房屋分出一半、轉租與人居住、近因積欠房租、前日莊氏向索房金、是晚張回家得悉、夫婦間又起口角、詎莊氏頓萌短見、即於是夜乘夫熟睡時、取麻繩懸於房門自縊、迨至昨日天明五時、其女起床小便瞥見叫喊、張始驚醒、得悉解救、早已氣絕身死、當由房東陳許氏報告捕房、派探前往調查、一面將尸體舁入驗尸所、由法總巡捕房報請法公堂承審官論明、張莊氏委係生前自縊身死、論令拍照、准由尸夫領棺收殮、

坍屋壓傷人

小南門外…

茶樓翻造

鉛皮店 失去依靠

支持不住 立即倒塌

本地 人陶仲山、向在小南門外南倉街十八號開茶樓、該屋係雙開間兩進、內附書場、營業不惡、惟該屋已舊、牆垣頹毀不堪、市工務局於上月間曾令該館停止營業、以免發生危險、陶仲山遂遵令遷移至陸家浜附近、該屋乃由業主屋顏金記營造廠從事翻造、

右鄰 二十二號、黃興隆鉛皮店、係本地婦人黃施氏所、該氏現年四十六、生開有一子兩女、長女小妹、今年二十二歲、次子春泉、年十八、幼女愛林、年十五、並雇夥計沈阿虎等、專事銷售一應鉛皮器具、該屋係一開間兩埭、故分租與向操筆業之吳國祥住居、

茶館 房屋自顏金記營造廠拆去後、連日正在掘土、以備打椿、詎昨日下午四時工作繁忙之際、突聞豁啦一聲、右首二十二號之牆壁忽然坍下、該號全部房屋亦隨之坍倒、黃施氏之子春泉當時奔避稍遲、致被壓傷頭部、當由其家屬車送上海醫院療治、據云傷勢頗重、事後一區三分所派長警前往調查、得二十二號店屋實由於比鄰翻造後、凌空無倚、以致發生此禍、

人自迷

賭不迷人

危及生命 茶棧主之妾 悔乎

江西人蔣金龍、年五十、在閘北香山·開設新發記茶棧、有第三妾張氏、年二十二、寓海寧路鴻安里五五二號、氏喜雀戰、常逍遙於竹城中、最近蔣病、臥於氏處、氏非但不侍湯藥、竟仍至鄰家雀戰、於是夫妾之間、發生口角、昨夜十時、氏一時怨憤、背人私吞生煙一兩自盡、毒發、爲家人察覺、送入醫院、聞有性命之虞、

受不住氣的女兒

◆與母口角 ◆事後吞煙

甬人石仁見、向充教員、其媳袁氏、育一女名金英、年十六、同居於楊樹浦路鼎和里一千零五十三號、昨日不知因何、金英與生母忽起口角、事後金英即潛購生煙吞服、迨經察覺、已在傍晚、急送醫院、生命已危、

調味最相宜，庖廚中欲製嘉肴，必須用鮮味品，或用鮮味汁，更好。

注意

本品發行以來、承各界源源惠顧、感荷莫極、茲屆一週、特舉行紀念特價、藉答盛意、又値反日時期、更具犧牲決心、廉價出售、以副同胞抵制日貨之至意 務祈

各界注意惠購 堅決抵制日貨 至要至幸

鮮味品 鮮味汁 乃是 調味品中最精良的國產，味道最鮮，價格最廉，

中國上海天然廠精製

發行所 徐家匯三鶴橋南新莊牛文明坊三三號 電話六二四一八

華昌噴漆包車

一九三一年新出品

新式機器○噴漆包車○受熱遇潮○永久不變○定造不合○包退回換○倘欲看樣○電囑函知○當即送上○購否聽便○

定價元一百九十兩 特價一百七十五兩 不折不扣

華昌車行

上海愛多亞路三八〇號湖北路轉角

中央信託公司儲蓄部

積穀防飢 積錢防老 防預將來

此圖自然明瞭 儲蓄須早參觀

今天游藝一覽

◎影戲院	戲名	主演	時間
光陸	奪艷郎	加萊古柏 卡路朗白	三時半 九時一刻
南京	蝙蝠祟	羅倫海士	三時五十 九時一刻
卡爾登	布政司	威廉海士	三時五十 九時一刻
新光	一曲想思		三時半 九時一刻
大光明	私奔的新娘	曼臘亞絲德	三時五十 九時一刻
北京	罩戀	威廉海士	三時五十 九時一刻
夏令配克	重婚	史璜生	七時 九時
上海	賢夫婦	影劇女士	三時五十 九時一刻
大華	曾經滄海	保羅路加斯	九時一刻
奧迪安	狼狽為奸		三時五十 九時一刻
明星	翼		三時五十 九時一刻
中央	歌女紅牡丹		三時五十 九時一刻
新中央	東方之密		三時七時 九時一刻
恩派亞	女兒（五集）	英維	三時半 九時一刻
卡德	濟公（二集）	活佛	二時半 七時半
萬國	關東大俠（五集）		三時七時 九時
中華	關東大俠（六集）		三時七時 九時
世界	紅蓮寺（十七集 八集）		二時半 八時半
中山	恨海		三時七時 九時
愛普廬	某夫人		二時至十一時止
巴黎	北極之秘密		三時五半 七時九半
黃金	叢林義俠	[illegible]	[illegible]
光華	崑崙盜	[illegible]	[illegible]
九星	野人記（上中下集）		[illegible]
浙江	非列濱		[illegible]
虹口	馬戲情波		[illegible]
百星	暫停		
國民	舞榭春光	芬尼勃拉絲	三時起至十一時止
新愛倫	三箭之愛		三時七時 九時
山西	鐵拳姻緣		二時半 七時半
東南	春光花月		[illegible]
醒安	秘密艦隊		[illegible]
共和	戀愛與義務		[illegible]
蓬萊	魔術大會		[illegible]
通俗	為妻從軍		[illegible]
閘北	金台傳（頭集）	包古松	[illegible]
百老匯	優哉遊哉		[illegible]
中興			
長江	紅蓮寺（二集）		[illegible]
東海	恒娘	加映華北會影片	[illegible]
奧飛姆	金台傳（二集）		[illegible]
◎戲劇	戲 日	演員	
大舞台	施公案（二本 夜戲）	[illegible]	
天蟾	封神榜（十五本 夜戲）	麒麟童 [illegible]	
更新	西遊記（五本 夜戲）	[illegible]	
三星	彭公案（夜戲）	[illegible]	
齊天	移山（日夜）	[illegible]	
廣東	夜戲	[illegible]	
福星	[illegible]	[illegible]	
寶興	[illegible]	[illegible]	
大世界	西[illegible]	[illegible]	
神仙世界	新玉堂春	[illegible]	
小世界	溪皇莊	[illegible]	
先施	六本西遊	[illegible]	
永安	文武	[illegible]	
新新	暫停		

激流

長篇小說　巴金作　（九十六）

着同樣的結果。

他們決定回去了，但一路上還是心上心下，恐怕連歸路也斷絕了。他們急急下着脚步，恨不得馬上就到家。街上行人非常稀少，店舖和公館都靜靜地掩着門，比較來時清靜多了，這景象更增加了他們底恐怖。每走過一個步哨時，他們底心禁不住怦怦地跳，很害怕他把他們攔住，幸好這並沒有成為事實。後來他們終於回到了家裏。

家裏的人大都在花園裏。他們連忙走進花園，先到水閣去，在那里看見祖父和姑母們在打牌，剛剛是兩桌。

「你們還有心打牌，」覺慧心裏禁不住這樣想，一轉眼他便看見覺民溜出去了，也跟了溜出去，剩下覺新直立在祖父旁邊報告他所得到的消息。

這消息自然給祖父們帶來不少的安慰，但是姑母還有點不放心，因為不知道自己底家裏究竟怎樣。不過這只是短時間的焦慮，因為不一會兒她起了一付好牌，她又把這些事忘掉了。

覺新和長輩談了幾句話，看見大家都在注意打牌，覺得一個人立在這裏有點乏味，便走出去了。

走出水閣，牌聲還在耳邊送，他一個人在玉蘭樹下立了一會兒，覺得很是無聊，他好像在渴望一種東西，這東西就在他底眼前，但他很明白地知道他卻得不到牠。他感到空虛，感到人生底缺陷。他癡癡地靠着樹幹，望着眼前的一片新綠出神。樹上起了鳥底叫聲。

忽然間兩隻鳥兒在枝上相撲，白玉似的玉蘭花片像陣雨一般直往他底身上落。但馬上又止住了，他看見兩隻鳥兒向右邊飛去。心裏充滿了渴望，恨不得自己也變作鳥兒跟地們飛去，飛到廣闊的天空裏。

他覺得那醉人的香氣刺着鼻，便俯下頭看他底身上。幾片花瓣從他底頭上肩上落下來，領下還黏住一片，他便用兩個指頭拈起牠，揉了揉，又放到鼻上去嗅。

這時候前面假山背後轉出了一個人影，是一個女郎。她低着頭慢慢兒走着，手裏拿了一枝柳條。猛然間她抬起頭，看見他立在樹下，便站住了，嘴唇微微動了一下，像要說什麼話，但她並不說出來，就轉身默默地走了。淡青湖縐的袷衫上罩了一件玄青緞子的背心，這女郎分明是她的梅。

好像一杓冷水潑在他底身上，他覺得全個身子都冷了。他不懂得她為什麼要這樣避開他，他

花紗交割

市況平靜 現紗略呆

（昨日）本埠棉市形勢平靜，一無特殊之變化，以外界消市之無甚起色，大雨之後各地水災，棉產之損失究屬幾何，尚不易知。故對於市面前途仍未能確定其必利於空頭也。紗布交易所停市履行本月期交割，計漢標到期交割共三萬〇一百擔，價卅八兩，總價金共一百十四萬三千八百兩。實行交割者陝西花三千一百擔。

十六支人鐘標準亦履行七月期交割停市，本月交割總數九千一百包，價一百十四兩，總價銀一百四十九萬二千四百包，實行交割四百千五百五十包，內係十支粗紗，計紅魁星一百包，彩……二千二百包，日金鷄五十包，鴻福……五百五十包，地球一百包，……五十包，紅荷鈴二百包，寶鼎七百包。

現紗市況平穩無變，細紗緊俏之熱度無過減之象，蓋廠根缺故也，客幫吸收量則比較退化，昨日統市零星去路，共約一千包，計內地幫島天津幫漢口南洋溫州廣東北幫汕頭廈門徐州等幫購去，賣價大致平平。

□上海華商紗布交易所七月期交割配合表

順手十六支棉紗人鐘標準反手十支　廿支（代用交割價格一六四•〇〇兩）

漢口細絨標準（交割價格三八•〇〇兩）

[illegible]

滬北

白秈、薄稻、洋尖、白元等行情 [illegible]

滬南 [illegible]

□嘉穀堂米業公議米價 [illegible]

氣象

昨日天氣……揚子流域天晴而熱……有東南至東北風……台風……預測……[illegible]

船期

輪船進口日期（昨日）

[illegible]

外洋出口船期

[illegible]

長江班、內河出口

[illegible]

粉麥　相反

一漲一跌

昨日芝坂麥價，計漲二三角，粉市上午開盤，內地幫繼續收買，實以水災重大，秋收減折，糧價步漲，此連日該幫做多之主因。斯時金價雖跌，防美麥之合對，竟置若罔聞，當時買氣至為蓬勃，各價步漲，但福新阜豐等廠大事拋壓遠期，共售三十萬包之巨，查半日間買賣殊暢，成交達百數十萬包，然擺鉅者觀望，倘天能久晴，金價成跌到七百兩，則洋麥成交必暢，國內市面，當有劇烈反動，即內地之幫熱望，亦非此不能壓倒也，結果七月計漲二分七五，八月漲一分七五，九•十月漲一分，十一月漲一分二五，十二月漲半分。

昨日上午標麥開盤，因各幫爭購，人心極佳，各市約漲二三分，午後忽傳洋麥又有訂定一批說，一般洋多，慌忙搶出，市即下跌，統扯比昨日收價尤小，結果八月計小二分，九月小四分，十•十二月小三分，十一月不更，現麥昨開三四千包，價自二兩七錢至三兩三錢不等，由福新信大等廠購進，滬所自八月一日起至十日止，上午增拍一盤，下午停拍，以避暑氣，惟經紀人方面，須待開會公決。

□麵粉交易所

（粉交）（上午）七月期、九月期、十一月期開盤至收盤各價 [illegible]

上午成交粉一百五十五萬三千包

□雜糧交易所

新小麥 上午 下午（單位兩）

	上午	下午
八月期開盤	四•〇五	收盤四•〇一
九月期開盤	四•一三	收盤四•〇八
十月期開盤	四•一五	收盤四•一二
十一月期開盤	四•二〇	收盤四•一七
十二月期開盤	四•三三	收盤四•二三
大連黃豆		
八月期開盤	四•八〇	收盤四•八〇
九月期開盤	四•八〇	收盤四•八〇

橡皮市面

新加坡價　八分八七五

紐約價　六分四三七五

倫敦價　二辦士八二五

英倫電訊　倫敦及利物浦　橡皮市況情形　前存……　減少……　現存……

又洪架洽橡皮股份公司於八月七日星期五正午在外灘十二號長利洋行開第十一次常年股東會議，於八月四日起至七日止（共四日）停止過戶

上海股票行市

上下午均無成交

□上海洋價銀元行市（早市開出）（午市開出）

[illegible]

上海搬場公司

海上首創第一家

對於搬傢具運行李送嫁粧經驗最富資格最老且搬夫四名尤為熟悉老練

總公司漢口路十號電話六一三九〇

分公司　大世界西首（電話六一三九三）　河南路橋堍　一八八七七　東百老滙路　六一三九四

□車租：……海　小時四元

門票大洋五角

◉奉贈遊戲機票一張擇尤乘坐

十路公共汽車十七路無軌電車可以直達園門

明園　開幕

◇◇◇游藝部：上午十時至夜一時止◇◇◇

驚心動魄的驚人游藝！
海上創見的游藝機器！
絕無僅有的大游泳池！
宏偉寬暢的美麗舞場！
暢遊一週……
骨節骨裏舒徐！

◇◇◇游泳池：上午六時至夜一時止◇◇◇

五色繽紛的火樹銀花
陶情作樂的百般玩藝！
繁音促節的爵士樂團！
別開生面的餐室茶園！
老老幼幼……
玩個盡興作樂！

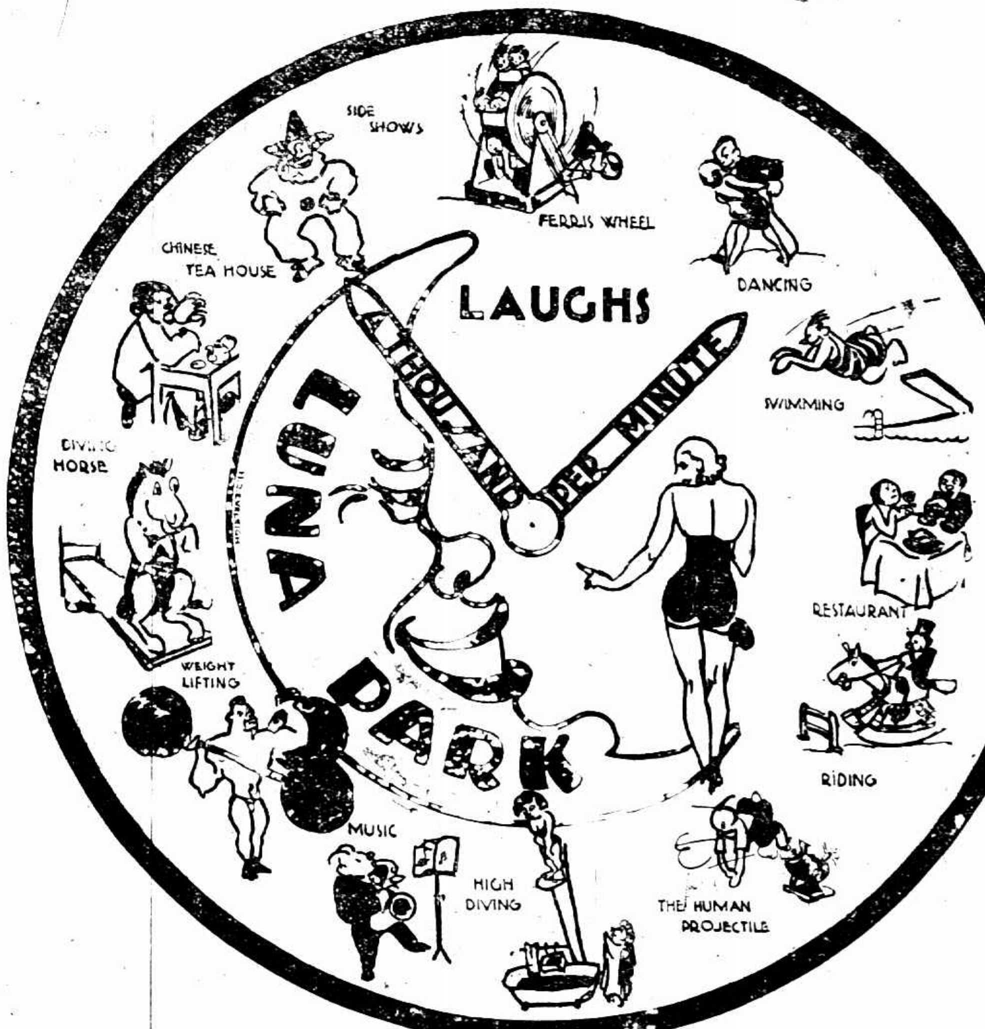

今晚來遊明園可得賞格二百金

（詳情請閱本報另幅廣告）